АНАПСКОЕ ЧЕРНОМОРЬЕ

12+

Общественно-политическая газета города-курорта Анапа

ВТОРНИК
17
МАРТА 2026 г.
№ 11 (14780)

Издается с 1918 г.

Свободная цена

Такая работа!

В воскресенье поздравления с профессиональным праздником принимали коммунальщики

Виктория Сологуб

7, 10 стр.

Вот такие они позитивные, современные коммунальщики! Сантехники Игорь Брылев, Алексей Волков и мастер по вентиляции и газовому оборудованию Дмитрий Солодков (в центре)

Под марш Мендельсона

8 стр.

На обрезке лозы в «Возрождении»

9 стр.

КУПЛЮ АВТО любой марки в любом состоянии!
8-989-23-24-000.

ЦЕНТР ПРОБЛЕМНОЙ СТОПЫ PODOSPECIFIC
Ежедневно с 9:00 до 20:00

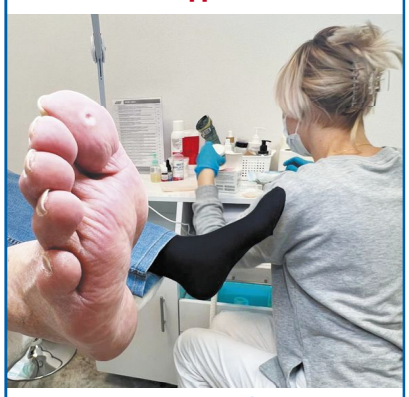

Консультация бесплатно
Появились проблемы со стопами – обратитесь к специалисту!
8-900-235-11-88
ул. Парковая, 64/2
Реклама 18+. Косметическая услуга. Услуга не является медицинской.

ДЫШИТЕ СВОБОДНО: ПРОВЕРЬТЕ ЛЁГКИЕ СО СКИДКОЙ 20 %

ДИЛУЧ

24 марта – Всемирный день борьбы с туберкулезом. Туберкулез – коварный враг. Он передается воздушно-капельным путем, и заразиться можно где угодно: в транспорте, магазине или на работе.

Опасность в том, что на ранних стадиях болезнь часто маскируется под простуду.

Люди теряют время, не обращая внимания на тревожные сигналы:
- легкая слабость
- небольшой кашель
- ночная потливость.

Без лечения туберкулез разрушает легкие, поражает кости, почки и мозг. Запущенные формы лечатся годами, приводят к инвалидности или смерти. Вовремя выявленное заболевание полностью излечимо.

Главный способ профилактики – регулярная флюорография.

*Организатор акции: АО «ДИЛУЧ», ИНН 2301010750

Акция* в ДИЛУЧе

С 24 по 31 марта Лечебно-диагностический центр санатория ДИЛУЧ предлагает пройти флюорографию или рентген грудной клетки со скидкой 20 %.

Исследования проводятся на современном цифровом оборудовании, которое позволяет рассмотреть мельчайшие изменения и заметить болезнь на самой ранней стадии. Доза облучения снижена на 30-40 %, а результат выдается сразу после исследования.

Флюорография позволяет быстро оценить состояние легких, бронхов, сердца и **выявить целый ряд заболеваний**:
- туберкулез и пневмония
- хронические бронхиты
- опухоли и другие патологии.

Кому важно обследоваться в первую очередь?

Регулярная проверка особенно показана для:
- курильщиков
- работающих на вредных производствах
- тех, кто часто болеет респираторными инфекциями.

Как часто это делать?

Здоровым взрослым людям рекомендуется проходить флюорографию раз в 1-2 года.

Тем, кто в группе риска, – чаще. Специальной подготовки не требуется, но важно сообщить врачу о возможной беременности или недавних рентгенологических исследованиях.

20-21 марта ведет прием

специалист из Краснодара кандидат медицинских наук

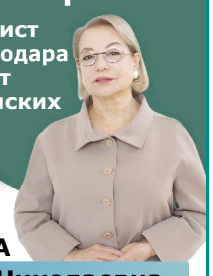

ВАКУЛА Ирина Николаевна

Психиатр-эпилептолог консультирует взрослых и детей с психическими расстройствами и эпилепсией.

☎ 8-800-100-40-30 Пушкина, 16 и 22 № 2, 9, 24, 25; Реклама

ИМЕЮТСЯ ПРОТИВОПОКАЗАНИЯ. НЕОБХОДИМА КОНСУЛЬТАЦИЯ СПЕЦИАЛИСТА

12-ю Крымскую весну отметили в Анапе

Город-курорт стал первой точкой на карте автопробега

Николай Зуров

Пресс-служба мэрии

МЕРОПРИЯТИЕ, посвященное 12-й годовщине воссоединения Крыма с Россией, прошло в Анапе 11 марта. Автопробег был призван напомнить о знаменательном историческом выборе, сделанном жителями полуострова в 2014 году.

Гостей из Республики Крым на пороге мэрии встречали хлебом-солью

В делегацию вошли член Совета Федерации, Герой РФ Юрий Нимченко, первый замминистра внутренней политики, информации и связи Республики Крым Сергей Двуреченский, глава администрации муниципального образования городской округ Судак Кирилл Чебышев, депутаты Госсовета Республики Крым, ветераны СВО и другие участники. По кубанской традиции их встречали казак и казачка с караваем и ансамбль казачьей песни и танца «Зарница».

Визит продолжила дружеская встреча, в которой участвовали глава Анапы Светлана Маслова, председатель Совета Вячеслав Вовк, первый заместитель руководителя департамента внутренней политики администрации Краснодарского края Вадим Кондратенко, депутаты ЗСК Николай Морарь и Алексей Аксёнов.

– Анапу и Крым связывают давние дружеские и братские отношения, многовековая история, ратные слава и доблесть, которые на наших территориях проявляли русские войска в разные эпохи, – подчеркнула Светлана Маслова. – Отрадно, что именно Анапа стала первым пунктом автопробега, посвященного 12-й годовщине Крымской весны. Поздравляю вас с нашим общим большим праздником, желаю, чтобы с каждым годом наши добрососедские связи продолжали только крепнуть и развиваться!

Дружеская встреча в малом зале городской администрации

Участники автопробега на улицах Анапы

Юрий Нимченко поблагодарил анапчан за гостеприимство и подчеркнул, что наши регионы похожи курортной составляющей, и очень важно, когда есть возможность посещать друг друга и обмениваться опытом.

– Крымская весна стала символом нашего единства, непоколебимой воли, патриотизма, любви к Родине. Мы очень рады, что Краснодарский край дал старт этому замечательному автопробегу, – подчеркнул Вадим Кондратенко. – Желаю, чтобы он успешно дошел до Москвы и показал всему миру, что Крым и Россия неразделимы.

Стороны пообщались в неформальной обстановке, обсудили вопросы сотрудничества в разных сферах, после чего для делегации организовали краткий экскурс в историю анапской улицы Крымской. По пути следования участники автопробега планируют посетить населенные пункты, улицы, скверы, в названиях которых есть слово «Крым» или производные от него, а также другие места, связанные с Крымом. Впереди их ждут Крымск, Краснодар, Ростов-на-Дону, Волгоград, Самара и Москва.

Не застанет паводок врасплох

На совещании обсудили подготовку к паводкоопасному периоду

Николай Зуров

Пресс-служба мэрии

ГЛАВА МЧС России Александр Куренков провел совещание, в котором приняли участие Губернатор Кубани Вениамин Кондратьев, в формате ВКС в анапской студии – глава города Светлана Маслова и председатель Совета Вячеслав Вовк.

Работа в анапской студии проходила в режиме ВКС

Глава региона отметил, что в Краснодарском крае налажена система предупреждения и ликвидации ЧС, которая не раз доказывала эффективность. Уровень воды в реках находится на круглосуточном контроле, во всех муниципалитетах работают системы оповещения. Кубань готова к любому развитию ситуации, при необходимости все пункты временного размещения оснащены достаточным количеством питания, воды и медикаментов.

Для безопасного прохождения паводкоопасного периода в городе-курорте, Анапском и Джигинском сельских округах провели расчистку водоотводных каналов от мусора, сухой растительности и других древесных остатков на 7 участках общей протяженностью около 2 км. На 2026 год на мероприятия по расчистке водотоков и русел рек от древесины, покос и утилизацию камыша запланировано 15 млн рублей. Для мониторинга уровня воды и оперативного реагирования на его повышение на реках установлены датчики автоматизированной системы оперативного контроля.

АКТУАЛЬНО

Светлана Маслова провела приём

Жители обращались к главе Анапы по вопросам земельно-правовых отношений и жилищно-коммунального сектора.

У некоторых заявителей судебные разбирательства в отношении земельных участков или домовладений тянутся годами, и не везде ситуация однозначная. В таких случаях Светлана Маслова ориентировала коллег детально рассматривать дела на каждом этапе, следить за всеми изменениями законодательства, учитывать вновь открывшиеся обстоятельства, оказывать заявителям всю необходимую помощь и, если возможно, максимально снижать риски, которые могут привести к потере имущества гражданин.

– Радует, когда люди приходят с инициативами, – подчеркнула глава Анапы. – Общественница приняла решение благоустроить территорию возле дома, в котором живет участник Великой Отечественной войны. В ее планах направить на доброе дело средства за победу в конкурсе «Лучший орган ТОС». Благодарю за активную позицию. Будем сопровождать реализацию проекта. Если земля муниципальная, будущий сквер возьмет на баланс и содержание МБУ «Благоустройство».

50 % работ выполнено

Вопрос о том, когда будет достроен новый участок набережной на Высоком берегу, часто задают наши подписчики. По последней информации, это произойдет в следующем году.

«В настоящее время выполняются работы по заливке берегоукрепительных секций, – сообщают в мэрии Анапы. – Ориентировочный срок выполнения строительно-монтажных работ по обустройству пешеходной зоны – март 2027 года» .

Наша справка:

- протяженность нового участка составит 1,5 километра. По плану набережная дойдет до новой очереди Черноморского парка;
- на набережной будет 6-метровая пешеходная зона, велодорожки, смотровые площадки с видом на море, озеленение. Новый участок продолжит так называемую белую набережную, открывшуюся в 2022 году. Будут использоваться те же элементы: гранит, балясины, фонари в едином стиле;
- строительство ведется за внебюджетные средства, в рамках инвестиционного проекта его реализует ООО «Специализированный застройщик Развитие».

Проверяют качество песка

В Витязево завершили восстановление тестового участка пляжа.

Засыпано около километра пляжа до самого уреза воды. Всего завезли чуть меньше 40 тысяч кубометров песка – ровно тот объем, на который и рассчитывали, отмечают в Оперштабе. Песок завозили из карьера, согласованного с Роспотребнадзором. Он максимально близок по составу к природному, содержит кварц и частицы ракушечника.

Теперь восстановленную территорию проверяет Роспотребнадзор. Специалисты уже взяли 27 проб, сообщает Оперштаб.

«Уже взяты финальные пробы песка. Завезли весь объем на пляжную территорию, и по результатам этих проб будет принято решение об успешности эксперимента по завозу незагрязненного песка», – отметил генеральный директор ООО СК «Жемчужина» Роман Семихатский.

Все контракты – на контроль

Глава курорта изучит планы ремонта дорог

Николай Зуров
Пресс-служба мэрии

НА ОПЕРАТИВНОМ совещании подвели итоги прошедшей недели и обсудили план работы на текущую.

В работе совещания, которое провела глава Анапы Светлана Маслова, принял участие председатель Совета города-курорта Вячеслав Вовк.

Продолжается работа по инвентаризации контейнерных площадок для сбора ТКО.

– После уточнения их количества, расположения и принадлежности приступим к приведению в порядок каждой, а где необходимо – поставим дополнительные в соответствии с правилами СанПиН, – сказала глава Анапы Светлана Маслова.

Проводятся мероприятия по обследованию дорог, в том числе тех, которые уже находятся в ремонте.

> – Подробно изучу детали контрактов, планы производственных работ, своевременность финансирования и сроки с выездом на место. Подобные работы должны проводиться максимально оперативно, – подчеркнула Светлана Маслова.

В работе совещания, которое провела Светлана Маслова, принял участие Вячеслав Вовк

Также будут упорядочены процедуры по выдаче ордеров на любые виды земляных работ. Чтобы не допускать повреждений сетей и непонятных разрытий, должен быть четкий регламентированный порядок и обязательное согласование с ресурсоснабжающими организациями, отметили участники совещания.

Накануне глава города-курорта оценила, как ведется благоустройство пешеходной аллеи по улице Терской, где предусмотрены замена бордюров и обновление пешеходной зоны. Срок реализации – более года.

Подрядчику ремонта аллеи рекомендовали ускориться

– Считаю, что для такого объема работ сроки необоснованно растянуты, поэтому подрядчик никуда не спешит, работы ведутся низкими темпами, на объекте мало людей и техники, – подчеркнула Светлана Маслова. – Ссылка на неблагоприятные погодные условия и проблемы с субподрядчиком не состоятельна. Ситуацию будем исправлять, в курортном городе не должно быть разобранных объектов, на которых не видно динамики производства работ. Дала поручение разработать типовой контракт для всех заказчиков, по которому 90 процентов работ должны быть выполнены собственными силами подрядной организации, без передачи на субподряд. По Терской график производственных работ будет скорректирован. Если исполнитель не активизируется, рассмотрим вопрос расторжения контракта.

Глава Анапы добавила, что необходимо организовать контроль за состоянием зеленых насаждений и обеспечить безопасность их корневой системы при производстве работ.

Общепит проверили

В Анапе продолжаются профилактические мероприятия по противодействию незаконной миграции

Оксана Чурикова

ОЧЕРЕДНОЙ профилактический рейд, направленный на выявление незаконного нахождения иностранных граждан на территории России и пресечение фактов осуществления иностранными гражданами незаконной трудовой деятельности, проведен в Анапе.

В нем приняли участие сотрудники управления по взаимодействию с правоохранительными органами мэрии совместно с участковыми уполномоченными полиции, сотрудниками отдела по вопросам миграции Отдела МВД России по городу Анапе. В рамках стажировки в мероприятии также участвовал финалист кадрового проекта «Время Героев» Евгений Двоеглазов.

Всего было проверено 23 объекта

Особое внимание – точкам общепита

На этот раз особое внимание было уделено объектам общественного питания быстрого обслуживания. Всего было проверено 23 объекта, в результате которых выявлены трое иностранных граждан, которые осуществляли трудовую деятельность в качестве поваров. В ходе проверки документов нарушений миграционного законодательства не обнаружено.

Профилактические мероприятия, направленные на противодействие незаконной миграции, планируется проводить на постоянной основе.

ДЕНЬ ЗА ДНЁМ

Предложения от населения

Открыт прием предложений по отбору общественных территорий, подлежащих благоустройству в рамках муниципальной программы «Формирование современной городской среды на территории муниципального образования город-курорт Анапа» в 2026 году.

Предложения от жителей принимаются с 2 по 26 марта 2026 года.

Подаются они в произвольной форме и могут содержать информацию о местоположении общественной территории, перечне работ, предлагаемых к выполнению, предложения по размещению элементов благоустройства, сведения о стилевых решениях, включая озеленение и освещение территории, а также визуальные материалы (фотографии, видеоматериалы, эскизы и иные графические изображения).

Прием предложений осуществляется в письменном виде в управлении ЖКХ по адресу: г. Анапа, ул. Крымская, д. 150; по телефону: 8 (86133) 3-95-12, доб. 603; по электронной почте: ugkh@anapa.ru с пометкой «Предложения по общественным территориям для голосования», а также через платформу обратной связи по ссылке: https://pos.gosuslugi.ru/lkp/fkgs-offer/.

Специалисты едут в село

В Цибанобалке работал выездной консультационный центр.

Около полусотни местных жителей получили квалифицированные разъяснения специалистов служб и управлений. Чаще всего звучали вопросы транспорта и дорожного хозяйства, ЖКХ и социальной защиты населения.

Работа консультационных центров в сельских округах продолжается. Следующий выезд уже сегодня, 17 марта. Специалистов встречают в Супсехском сельском округе.

Литературная земля

Универсальный дворик культуры планируется создать у гостагаевской библиотеки, на улице Советской, 67-а. Проект его обустройства «ЛитТерра» местные общественники подготовили на краевой конкурс «Инициативное бюджетирование».

По концепции библиотечного сквера там будет летняя деревянная беседка, где можно и книгу почитать, и детское мероприятие провести. В сквере установят декоративные скамейки, обустроят площадку для подвижных игр, амфитеатр для культурных мероприятий. Рядом разместится велопарковка. «ЛитТерру» планируют обнести оградой и выполнить озеленение. Сбор подписей в поддержку проекта уже начался.

«Проект интересный, среди станичников он востребован, так что надеемся на победу в конкурсе», – отметил глава сельского округа Олег Салтановский.

Деньги – в доход государства

За коррупцию на Кубани в 2025 году были осуждены 1 653 человека. В доход государства обращено имущества на 76 миллиардов рублей.

Об этом сообщил председатель Краснодарского краевого суда Алексей Шипилов.

Он также отметил, что по результатам удовлетворения 244 исков прокуроров Краснодарского края в публичную собственность возвращены земельные участки площадью 711,9 гектара на сумму 2,5 миллиарда рублей. Впечатляет, не так ли?

Глава посетила Супсех

Светлана Маслова провела рабочий объезд сельского округа

Николай Зуров

Пресс-служба мэрии

ВМЕСТЕ с председателем Совета Вячеславом Вовком и своими заместителями глава Анапы посетила ряд соцобъектов и осмотрела общественные пространства сельского округа.

Новая школа – к концу года

В школе № 11 Супсеха после капремонта, завершенного в 2023 году, созданы комфортные условия для учебы и профориентации. Помимо основного образования, работают профильные классы, особое внимание уделено агронаправлению: в рамках «Точки роста» дети в теплице выращивают растения. Главная проблема школы – переуплотненность. При проектной мощности в 800 мест в СОШ № 11 учится около 1800 детей, а число жителей продолжает расти.

Решить актуальную проблему не только этого округа, но и микрорайона «Горгиппия» поможет механизм комплексного развития территории. Поблизости реализуется комплекс «Хозяин морей», где параллельно с жилыми домами возводятся 2 детсада по 250 мест каждый и школа на 1 100 мест с блоком допобразования.

– Из-за археологических изысканий строительство школы сдвинулось на 7 месяцев. Это объективные сложности, однако перенос срока сдачи возможен только на период вынужденного простоя, не дольше, – подчеркнула Светлана Маслова. – Школа должна быть достроена к концу следующего года.

Также глава Анапы побывала в Спортшколе олимпийского резерва № 1. Более 1 100 анапчан занимается здесь 12 видами спорта: самбо, боксом, карате, дзюдо, греко-римской борьбой, футболом и другими. С ребятами работают 42 тренера.

Директор учреждения – заслуженный работник физкультуры и спорта Кубани, почетный гражданин Анапы Василий Самарчиев рассказал, что воспитанники СШОР № 1 входят в состав сборных края и России, а сама школа на протяжении 5 лет занимает первое место по итогам краевого смотра-конкурса на лучшую организацию физкультурно-спортивной работы в муниципальных учреждениях.

На территории спортшколы на постоянной основе проводятся соревнования. Здесь проходил чемпионат Южного федерального округа по фитнес-аэробике. Светлана Маслова приветствовала его участниц и отметила: «Радует, что наши спортобъекты выбирают для проведения крупных региональных и федеральных соревнований».

От сквера до амбулатории

Осмотрела Светлана Маслова и общественные пространства Супсехского сельского округа.

Сквер 85-летия Краснодарского края – место притяжения жителей и гостей Анапы. Внутри детские и спортплощадки, амфитеатр, скейтпарк, малые архитектурные формы.

– Жители Супсеха давно ждут строительства ДК, – акцентировала внимание участников объезда Светлана Маслова. – Участок под объект на территории сквера есть, но проектировщик уже не один год не может получить положительную экспертизу. С таким подрядчиком дальше работать не будем. Поставила задачу подобрать готовый типовой проект, отвечающий запросам жителей, – это значительно сэкономит время и средства.

Много вопросов относительно санитарного состояния территории Супсехского сельского округа. Глава Анапы отметила, что силы распределены неравномерно: в парке работает несколько дворников, на улицах – ни одного.

– Выстроим эту работу. Сейчас разрабатываем генеральную схему уборки территорий муниципалитета с четким распределением участков и закреплением сотрудников, – написала Светлана Маслова в своих соцсетях. – Чистота должна быть не только в парках! Контролировать эту работу будут главы сельских округов.

Много жалоб поступает на состояние здания амбулатории Супсеха. К медучреждению прикреплено около 20 тысяч жителей округа. Заведующий амбулаторией, депутат Совета Александр Мелкумян рассказал, что кадры укомплектованы на 100 %, а вот здание, построенное еще в 1956 году, изношено настолько, что делать капремонт нецелесообразно. В то же время медпомощь селянам оказывают в полном объеме, активно проводят Дни здоровья, диспансеризацию.

> – Будем думать, как решить этот важный для жителей вопрос, – подчеркнула глава Анапы. – Отработаем вопрос с земельным участком напротив ДК, посоветуемся с министерством здравоохранения края, подберем типовой проект, чтобы сэкономить время и деньги. Современное медицинское учреждение селу однозначно необходимо.

50 вопросов мэру

Рабочая поездка завершилась встречей с жителями, которую провели глава Анапы Светлана Маслова и председатель Совета города-курорта Вячеслав Вовк. Многие вопросы связаны с состоянием улично-дорожной сети.

– Вся информация, полученная ранее, была оценена на месте. Все жалобы объективны. Состояние дорог – самая кричащая проблема. Практически вся УДС не соответствует нормативам, и я в этом убедилась лично, – написала Светлана Маслова в своих соцсетях. – Но то, что просят жители, – асфальт, тротуары, новые развязки, дополнительные выезды – ни в этом году, ни в 3-летней перспективе решить невозможно. Первостепенная задача – обеспечить проезжаемость всех дорог.

Для улучшения дорожной ситуации будет рассмотрен вопрос введения одностороннего движения на ряде улиц, принятие нормативно-правового акта, в соответствии с которым застройщики, разрушившие улично-дорожную сеть при строительстве своих объектов, будут обязаны ее восстановить.

В ходе приема жители округа задали больше 50 вопросов по темам земельно-имущественных отношений, водоснабжения, благоустройства, доступа к морю, установки мусорных контейнеров, работы платных парковок, состояния кладбищ, тарифообразования и многим другим. Все вопросы взяты в работу. По каждому заявители получат письменные ответы.

Сквер 85-летия Краснодарского края – место притяжения жителей и гостей Анапы

Соцобъекты в «Горгиппии» возводятся параллельно с жилыми домами

В Спортшколе № 1 более 1 100 анапчан занимается 12 видами спорта

Рабочая поездка завершилась встречей с жителями

Все вопросы, поднятые в ходе приема, взяты в работу

Учат в школе: всё о школьном питании

Губернатор Кубани провёл совещание по качеству питания в образовательных организациях

Нина Симонова

Геннадий Аносов

О КОНТРОЛЕ, сбоях, привычках в еде детей говорили на большом совещании в краевой администрации. Губернатор Кубани Вениамин Кондратьев разбирал всю логистику школьного питания, а также вопросы ценообразования, чтобы добиться еще большего качества и повысить индекс съедаемости – да, такой тоже есть, и он крайне важен во всей системе контроля питания. Потому что именно от питания зависит главное – здоровье подрастающего поколения.

На школу всегда возлагается много надежд и задач. Кроме учебной программы, именно здесь ребятам прививаются и азы правильного питания. На классных часах педагоги рассказывают, что будет, если пить одну газировку вместе с гамбургерами. А в школьной столовой детям предлагаются блюда, где выверен каждый грамм и просчитана каждая калория.

Равнодушие недопустимо, школа – второй дом, а значит, и питание у детей должно быть вкусным и качественным, отметил Вениамин Кондратьев

Национальная задача

Сегодня в школах питается практически 98 процентов учеников в крае. А это ни много ни мало 760 тысяч ребят. Более 420 тысяч из них едят в школьной столовой бесплатно – то есть родители из семейного бюджета за питание не платят. Деньги идут из бюджетов всех уровней – в год более 7,5 миллиарда рублей. Бесплатное питание положено всем ученикам начальной школы, из многодетных семей, детям участников СВО и с ограниченными возможностями здоровья, детям-инвалидам.

А еще именно из краевого бюджета выделяются средства, чтобы модернизировать школьные пищеблоки, а где их нет – построить новые.

– За последние годы мы модернизировали инфраструктуру и продолжим обновлять пищеблоки в школах по всему краю, – подчеркнул Губернатор Вениамин Кондратьев. – В прошлом году на эти цели из краевого бюджета направили более 580 миллионов рублей. В этом году предусмотрели еще свыше 300 миллионов рублей. Стали работать с местными производителями продуктов и активнее сотрудничать с родителями. В итоге за год жалобы по вопросам питания сократились на треть.

Все эти меры позволили улучшить условия питания почти для 30 тысяч школьников края.

– При рассмотрении каждого обращения приглашаем родителей в школу, чтобы они лично увидели, что едят их дети. Качество еды мониторится не только родительской общественностью и Общероссийским народным фронтом, но и Ропотребнадзором, федеральным центром мониторинга питания, самими муниципальными образованиями, – сказал вице-губернатор Александр Руденко, добавив, что лично выезжал в Кавказский и Динской районы, чтобы оценить организацию питания.

Также специалисты министерства образования и науки края вместе с родителями, общественниками, Роспотребнадзором выезжали в Северский, Туапсинский районы, Армавир. Среди замечаний к работе школьных столовых зафиксированы ошибки с графиками питания – перепутали время, есть проблема низкой съедаемости.

Вопрос организации питания контролируется особо тщательно

Губернатор отметил, что в течение всего учебного года в муниципалитетах нужно держать вопросы качества на особом контроле. Там, где есть жалобы от родителей или нарушения, в кратчайшие сроки устранять их. В этом учебном году количество обращений по школьному питанию сократилось почти в три раза по сравнению с аналогичным периодом прошлого учебного года.

Родительский контроль

Тема здорового питания сегодня является приоритетной для семейной политики всей страны. От культуры питания зависит здоровье жителей – от ясельных групп до активных долгожителей. Поэтому вопрос организации питания контролируется особо тщательно.

Замруководителя краевого Роспотребнадзора Надежда Перякина сообщила, что все пищеблоки в школах систематически проверяют. Также проводят оценку энергетического состав блюд, калорийности.

Вице-губернатор Александр Руденко добавил, что в процесс контроля максимально вовлечены родители. От родительских комитетов приходят активисты, смотрят на ассортимент блюд, их съедаемость, соблюдение детьми гигиены.

– Мы сделали родителей нашими коллегами и союзниками в плане формирования здоровой вкусовой модели, – добавил Руденко. – На всех школьных сайтах ежедневно выкладывается меню. Мы стремимся найти баланс между предпочтениями детей и пользой еды. Но, конечно, дети зачастую не любят рыбу, печень, а точнее, не приучены к этому. Отсюда бывают отказы от обедов, жалобы на них. Вкус формируется, это навык. Поэтому мы постоянно совершенствуем блюда школьного меню. Также мы активно сотрудничаем с Общероссийским народным фронтом. Все вместе разбираемся с поступившими обращениями. Среди основных нарушений – снижение массы порций и калорийности, технические ошибки на сайтах образовательных организаций в разделах школьного питания. Будем разбираться с каждым подобным случаем.

Операторы здоровой еды

Сегодня в крае существует несколько моделей организации школьного питания. В одних муниципалитетах повара работают в штате, в других питание организовано операторами. В крае 10 муниципальных образований, где повара есть в штате во всех школах. 27 муниципалитетов работают с оператором питания. В семи существует смешанная модель организации питания.

С муниципалитетами краевое министерство образования и науки обсуждает организацию питания дважды в месяц. Минпросвещения РФ и центр мониторинга питания каждый месяц рейтингуют регионы. Краснодарский край – в зеленой зоне.

– Нам за последние годы удалось существенно модернизировать систему питания в школах, – подчеркнул Александр Руденко. – А от этого напрямую зависят качество и вкус еды. В прошлом году отремонтировали 46 пищеблоков почти на 580 млн рублей.

План на этот год – ремонт 25 пищеблоков. На эти цели заложено более 300 млн рублей. Еще 2 пищеблока будут отремонтированы за счет федерального бюджета в Каневском районе в рамках нацпроекта.

– С апреля начнем мониторить меню 5–11 классов в пилотном режиме – первые в России. Это поможет избежать занижения массы блюд и ошибок в калорийности, – добавил Александр Руденко.

КСТАТИ

На заседании также отметили, что оценить качество еды в школах родители могут через Госуслуги. Опрос уже прошел 1 млн человек по всей стране, из них 103 тысячи – кубанцы. Показатель удовлетворенности в регионе составляет 76 %, что выше, чем в большинстве регионов.

Между тем продолжится модернизация пищеблоков, а также работа с детьми и родителями о правильной и здоровой еде из свежих продуктов. Здоровое питание – это не дань моде, это гарантия здорового общества и рождение здоровых детей. Все участники совещания согласились с тем, что необходимо усилить контроль качества питания.

– Равнодушие в этом вопросе недопустимо. Школа – второй дом, а значит, и питание у детей должно быть вкусным и качественным, – отметил Вениамин Кондратьев.

Работа – в новом пространстве

В городе-курорте официально открыли Кадровый центр

Николай Зуров

Пресс-служба мэрии

В церемонии приняли участие вице-мэр Наталья Рябоконь, заместитель председателя Совета Елена Некрасова, руководитель регионального Центра занятости Инна Андрощук. Они отметили, что новое просторное здание позволит анапчанам комфортно, качественно и оперативно получать необходимые услуги.

На ступеньках нового здания – участники трехсторонней комиссии по трудовым отношениям

Современное здание расположено на улице Астраханской. В рамках национального проекта «Кадры» за счет краевых средств была проведена комплексная модернизация объекта: оборудованы конференц-зал и зона ожидания, детский уголок, на входе установлен терминал для выбора услуг.

Руководитель Кадрового центра города-курорта Наталья Горшенина провела для гостей экскурсию, в ходе которой осмотрели рабочие места сотрудников, клиентскую зону с детским уголком и конференц-зал. Первые посетители поделились положительными впечатлениями о комфортном современном помещении, удобстве его расположения.

Как раз накануне было проведено благоустройство территории. С такой просьбой обратились местные жители через механизм обратной связи по QR-коду. В феврале в новом Кадровом центре побывала глава города-курорта Светлана Маслова. Она осмотрела территорию и поставила задачу – обустроить подходной путь к зданию.

Комплексные работы по благоустройству за счет средств краевого бюджета запланированы на осень, но чтобы жители и гости курорта могли с комфортом добраться до Кадрового центра уже сейчас, по поручению главы Анапы специалисты МБУ «Благоустройство» обустроили временную пешеходную дорожку, установили урны, привели в порядок прилегающую территорию.

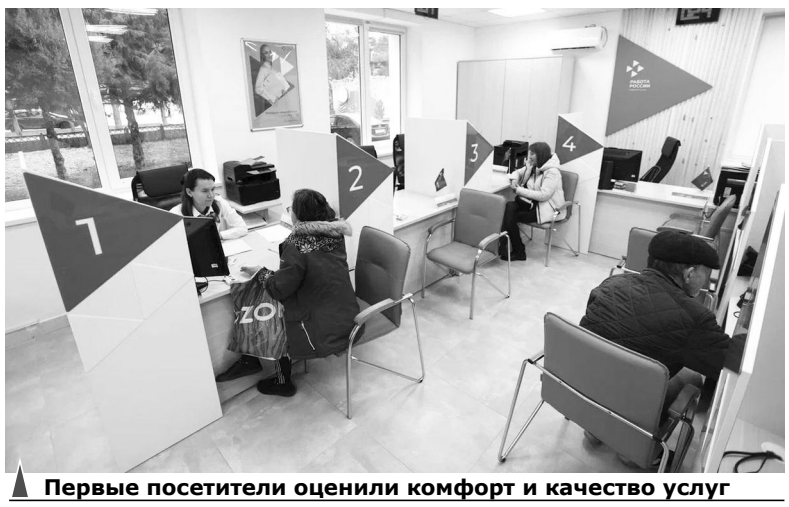

Первые посетители оценили комфорт и качество услуг

Первым мероприятием, которое принял Кадровый центр, стало заседание территориальной трехсторонней комиссии по регулированию социально-трудовых отношений под председательством Натальи Рябоконь. Участники обсудили вопросы безопасности труда, профилактики производственного травматизма, развития социального партнерства, социальной поддержки работников с детьми.

Напомним, что комплексная модернизация социального учреждения проведена в рамках нацпроекта «Кадры». По поручению Губернатора Вениамина Кондратьева министерство труда и социального развития региона выделило на капремонт здания, в которое переехала служба, свыше 24 миллионов рублей.

Женщинам Анапы!

Прекрасных анапчанок поздравили с праздником весны

Накануне праздника, 5 марта, в Городском театре состоялся концерт, посвященный 8 Марта. На входе прекрасных зрительниц теплыми пожеланиями и праздничными открытками встречали ребята из гимназии «Эврика».

Все лучшие номера – очаровательным зрительницам, заполнившим зал Гортеатра

Среди гостей были глава Анапы Светлана Маслова, депутаты Совета, представители силовых структур и городских предприятий, почетные граждане Анапы, заслуженные работники различных отраслей курорта, семьи военнослужащих.

С наступающим праздником со сцены анапчанок поздравил председатель Совета Вячеслав Вовк:

«Именно вы делаете наш город уникальным – нет ни одной сферы, где бы не пригодился ваш профессионализм. За любое дело вы беретесь с душой и самоотдачей. Особая благодарность женам и матерям бойцов, которые ежедневно защищают нашу Родину на полях специальной военной операции. Ваши поддержка и любовь дают им надежду, что победа близка. Пусть каждый день дарит вам улыбки и комплименты, пусть будет щедрым для вас анапское солнце».

Мероприятие продолжили выступления творческих коллективов. Артисты посвятили прекрасным зрительницам самые нежные и трогательные номера. Каждое выступление анапчанки встречали овациями.

ВЕСТИ ИЗ ГОСДУМЫ

Тарифы – под контроль!

О законопроектах социально-экономической повестки на ближайших пленарных заседаниях рассказал депутат Госдумы Иван Демченко.

Один из ключевых касается совершенствования системы тарифного регулирования. Предлагается усилить контроль за решениями региональных органов, устанавливающих тарифы. Федеральная антимонопольная служба получит дополнительные инструменты для оперативного вмешательства, если ее предписания не исполняются.

Особое внимание будет уделено повышению антитеррористической защищенности объектов критической инфраструктуры. Законопроект расширяет возможности охраны стратегически важных объектов, включая защиту от современных технологических угроз. Также в повестке уточнение правил комплексного развития территорий, чтобы при принятии таких решений учитывалась обеспеченность транспортной, социальной и коммунальной инфраструктурами.

«Кроме того, рассмотрим инициативу, которая ограничивает применение административного выдворения в отношении иностранных граждан, проходивших военную службу по контракту и участвовавших в выполнении задач Вооруженных Сил РФ, – отметил Иван Демченко. – В основе всех решений порядок в системе управления, безопасность и устойчивое развитие регионов».

О высоком сезоне в Анапе

Анапа постепенно вернется к полноценному курортному сезону. И подготовка к лету на побережье остается первоочередной задачей. Об этом написал в своем телеграм-канале депутат Госдумы Иван Демченко. Вот что он отметил.

▪ С начала года курорт уже посетило более 60 тысяч человек. Несмотря на ограничения жители продолжают приезжать сюда из разных регионов страны.

▪ Анапа традиционно остается главным детским курортом России. Здесь сильная санаторно-курортная база, накоплен большой опыт лечения и реабилитации детей.

▪ Сейчас основное внимание сосредоточено на подготовке побережья к лету. Часть пляжей проходит необходимые экспертизы. По мере завершения проверок пляжи будут открываться для отдыхающих.

▪ Параллельно ведется работа по восстановлению и благоустройству прибрежной территории. Муниципальные власти и профильные службы держат ситуацию на контроле.

▪ К полноценному курортному сезону Анапа постепенно вернется. У города большая история с устойчивой туристической традицией. И как показывают первые месяцы этого года, интерес к нему не просто сохраняется, а увеличивается.

Есть результат

12 марта в Ростове-на-Дону состоялся партийный форум «Есть результат», посвященный вопросам ЖКХ. Правительство представило отчет о реализации положений народной программы в этой сфере.

«За последние годы в стране модернизированы тысячи объектов коммунальной инфраструктуры, – отметил депутат Госдумы Иван Демченко. – Однако степень износа коммунальной инфраструктуры остается высокой (40–80 % в зависимости от региона), поэтому модернизация систем ЖКХ требует последовательной и более интенсивной работы. Уверен, будут обсуждаться модернизация сетей, работа управляющих компаний и прозрачность начислений. У себя в чате я также собираю мнения по этой теме. Предложений и комментариев много. Спасибо всем, кто включился в обсуждение».

Такая работа!

Если не будет работать ЖКХ, жизнь остановится!» – считают сотрудники анапской управляющей компании «АКС»

Виктория Сологуб

1 стр.

В воскресенье принимали поздравления люди, от которых зависят уют, чистота и комфорт в наших домах. Это они дают нам свет, тепло и воду. И пока все в порядке и работает бесперебойно, мы, простые жители многоэтажек, даже не замечаем, сколько усилий требуют столь привычные блага цивилизации. А между тем сегодня хороший повод сказать нашим коммунальщикам спасибо за их действительно тяжелый труд. Итак, знакомьтесь: сотрудники анапской управляющей компании «Альтернативные коммунальные системы» Алексей Волков и Вячеслав Адамец.

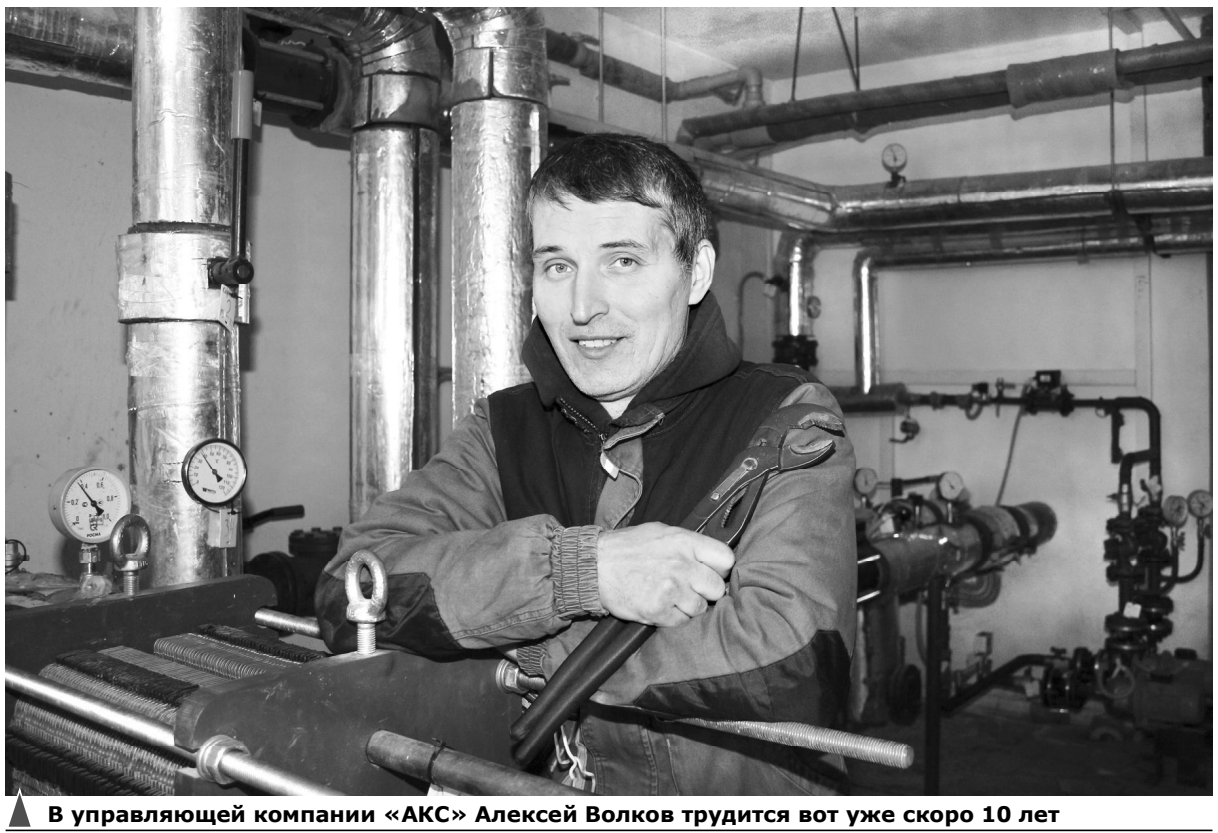

В управляющей компании «АКС» Алексей Волков трудится вот уже скоро 10 лет

Алексей ВОЛКОВ: «Сантехник головой работает и ручки не боится замарать»

– Вот здесь находится сердце этого дома. Слышите? Бьется! – слесарь-сантехник Алексей Волков открывает дверь в полуподвальное помещение в многоэтажке.

Внутри многочисленные трубы, какие-то приборы и щитки. В помещении чисто и очень тепло. Как объяснил Алексей Александрович, это индивидуальный тепловой пункт, который греет внутренние системы дома по улице Омелькова, 21.

– Теплоноситель заходит из «Теплоэнерго», а отсюда уже и отопление идет, и теплая вода подается. Вот здесь у нас компьютер, – Алексей отомкнул щиток, на котором мигают многочисленные лампочки. – Да-да, настоящий компьютер! Если какие-то неполадки, он покажет. Тут вот датчики, электроника. Моя задача с утра – посмотреть, все ли нормально, проверить параметры. Системы домов сейчас очень даже продвинутые.

Сегодня он работает в составе аварийной бригады:

– Сейчас пообщаемся с вами и поедем по адресам, по заявкам. Проблемы у людей самые разные: где краны текут, где менять надо те же краны или водомеры, батареи ремонтируем. Нормальная работа!

В Анапу Волков приехал в 2012 году из Сибири. Там, в Кузбассе, окончил школу, получил профессиональное образование. Алексей – сварщик 4 разряда, плюс еще на шахте работал, так что имеет квалификацию горнорабочего 4 разряда. В общем, как говорит он сам, умеет работать и руками, и головой.

В управляющей компании «АКС» трудится вот уже скоро 10 лет. И, в общем, никуда уходить не собирается. Хотя, говорит, в большом и хлопотном городском коммунальном хозяйстве случается всякое – аварии, авралы. Новые дома сегодня иногда даже хуже, чем старые. Последние хоть и строились еще в советские времена, но качественно, на века. Электроника тоже, бывает, из строя выходит.

На вопрос, как осваивал новые технологии, смеется:

– Да вот прямо здесь! К сожалению, специалистов нет по этому оборудованию, так что сами постигаем. С инженерами, бывает, ходишь, смотришь, учишься.

– А что самое тяжелое в вашей работе?

– Наверное, когда не получается помочь людям здесь и сейчас. Особенно если это не совсем от тебя зависит. Когда нет отопления в домах, порывы на трассе – часто это в морозы случается. Вот недавно – наверное, слышали, – на Промышленной, 7, авария произошла. Несколько дней люди без воды и тепла сидели, потому что мы перекрыли и качали воду, смотрели, чтобы дом этот не размыло, пока «Теплоэнерго» ликвидировало проблему. Вина вроде не наша, но работали все вместе.

Вячеслав Адамец проводит ТО электрооборудования

Алексей у блока управления тепловым пунктом дома

Вот еще бы и жильцы относились с пониманием и сочувствие, говорит он. И тут же сам себя поправляет:

– Хотя нет, бывает, какая-нибудь бабушка позаботится: «Ты тут делай сынок, а я тебе пока кофейку сварю!». Так что есть приятные моменты!

О своей управляющей компании он рассказывает с удовольствием. Говорит, большинство работников – мастера своего дела, люди, которые в профессии по 10 и более лет.

– Коллектив хороший – у нас плохие не приживаются. Зарплата стабильная, директор понимающий, Светлана Леонтьевна Филимонова. Если что-то надо, какие-то инструменты, оборудование – она старается обеспечить, чтобы мы могли оперативно решать все задачи. Вот только возраст у нас – 48-50 лет и старше. Не идет к нам молодежь. Не престижно. Потому что работать надо и учиться постоянно, самообразование здесь просто необходимо. Сантехнику надо головой работать и при этом еще и не бояться ручки замарать.

Алексей искренне считает свою работу жизненно важной.

> – Да если не будет коммунальных систем, всё рухнет! – эмоционально говорит он. – Вот представьте: уборщица, которая моет подъезд, перестанет убирать, Водоканал, который воду в дома подает, не выйдет на работу, канализация забьется. Всё! Жизнь остановится!

Вячеслав АДАМЕЦ: «Хвастаться нужно не тем, как мы устраняли аварии, а тем, что мы их предотвратили»

Мастер по электроснабжению Вячеслав Адамец трудится в управляющей компании «Альтернативные коммунальные системы» с 2014 года, то есть вот уже 12 лет.

С Вячеславом Владимировичем мы встретились на объекте. Как раз в то утро они с коллегами проводили ТО в жилом комплексе по переулку Северному, 6.

– Обычная профилактическая работа. Этажные щиты проверяем, освещение уличное, подъездное, замену лампочек производим, светильников, ремонт и замену выключателей, другого оборудования.

– А серьезные аварии случались в последнее время?

– Для того вообще-то и делается ТО в домах, чтобы не происходило серьезных аварий! – говорит он. – Сейчас мы занимаемся протяжкой всех контактных соединений, делаем визуальный осмотр, пыль убираем. То есть хвастаться нужно не тем, что мы устраняли серьезные аварии, преодолевали трудности с риском для жизни, а тем, что мы их предотвратили.

Хотя экстренные случаи, конечно, бывают. Тем более что жилой фонд – самый разномастный. Есть и дома еще советской постройки, и сравнительно новые.

– Была ситуация, кстати, в новом доме, – вспоминает он недавний случай. – Там изначально неправильно было спроектировано: рядом проходила электрическая шахта и тут же сантехническая, что вообще-то запрещено. Ну построили так построили – и такое приходится обслуживать. Вот там кран потек и залил щитовую. Вполне мог произойти пожар. Но вовремя заметили, всё обесточили, просушили и снова включили. В общем, все закончилось хорошо. В такие моменты, конечно, гордишься своей работой.

Как говорит Вячеслав Владимирович, работать коммунальщикам приходится не только с техникой, но и с людьми.

– А люди разные! Бывает, и накричат, чуть ли не ноги повыдергивать грозят, – смеется он. – Обычно я к такому спокойно отношусь. Зачем ругаться, если человек заранее настроен на скандал? Чаще всего такое встречается в домах, где слишком часто менялись управляющие компании – там люди уже никому не верят. Но я своей компанией горжусь, действительно достойная. У нас дома и по всему городу, и в Сукко, вот из «Анаполиса» только что звонили, у них уличное освещение делали, просили включить, проверить.

На вопрос, не было ли желания поменять работу, замечает:

– Я не любитель бегать с места на место. Здесь я уже привык, свою работу знаю и люблю. Коллектив хороший, слаженный, и директор управляющей компании Светлана Леонтьевна Филимонова ценит и уважает сотрудников.

В Анапу Вячеслав приехал из Кемеровской области в 1996 году. По образованию он электрослесарь КИПиА угольной промышленности. До этого работал на стройках, где также занимался электрикой, проводил монтаж электропроводки, трубной разводки, так что знает все домовое хозяйство, как сам говорит, с истоков.

В управляющей компании начинал простым электриком, сейчас мастер по электроснабжению.

Конечно, коммунальное хозяйство – сфера непредсказуемая. Так что, случается, аварийно-диспетчерская служба может в субботу-воскресенье вызвать на помощь при аварии. По крайней мере, телефон на выходные мастер Адамец не отключает. И семья его к этому готова.

У Вячеслава Владимировича трое детей: две дочери, Надежда и Валерия, уже взрослые, и младший, 2-летний сын Вовка. Дочери выбрали девичьи профессии: маркетолог, косметолог. А вот если сынишка пойдет по его стопам, он возражать не будет. Говорит, молодежь в коммунальной сфере очень нужна, тем более приходят на службу новые технологии, сложное электронное оборудование, это для молодых умов и быстрых умелых рук – самое раздолье.

> – Всех своих коллег хочу поздравить с профессиональным праздником и пожелать только одного: терпения, хорошей зарплаты и здоровья, конечно же, – говорит он. – Чтобы смены проходили без ЧП и ЧС и население относилось с пониманием и благодарностью. Всем стойкости и выдержки. Работаем дальше!

Под марш Мендельсона и барабаны Кот-д'Ивуара

В анапском ЗАГСе рассказали о креативных свадьбах, редких именах и заморских женихах и невестах на нашем берегу

Виктория Сологуб

Автор, архив

О новых тенденциях и самых необычных свадьбах, о магических датах и вере в любовь, об именах, которые анапчане давали детям в прошедшем году, и новациях в сфере бракосочетания мы пообщались с начальником отдела ЗАГС города-курорта Анапа Ольгой Кузьменко.

В 2025 году в Анапе зарегистрировали брак 2 542 пары

Дворец бракосочетания был открыт в 2022 году

Ольга Кузьменко

НАШЕ ДОСЬЕ

Ольга Владимировна Кузьменко – начальник отдела ЗАГС города-курорта Анапа управления ЗАГС Краснодарского края, действительный государственный советник 3 класса. До анапского ЗАГСа работала в администрации города-курорта Анапа, руководила управлением имущественных отношений городской мэрии.

В органах ЗАГС с 2013 года, 8 лет возглавляет отдел ЗАГС. В 2024 году стала серебряным призером краевого конкурса профессионального мастерства в номинации «Торжественная регистрация рождения».

С Кубы – в Анапу

– Ольга Владимировна, чем ознаменовался ушедший 2025 год для вашей замечательной службы? Анапчане охотно в ЗАГС идут?

– Вы знаете, да! У нас число заключений брака постоянно растет. Вот в 2025 году в Анапе зарегистрировали брак 2 542 пары. Если сравнивать, то в 2024 году было 2 300 пар, в 2023-м – 2 200. То есть ежегодно это число увеличивается на 100-200 пар.

И если бы наши специалисты только регистрировали браки, мы бы могли еще и увеличить эту цифру. Но ведь у нас параллельно идет прием, государственная регистрация актов. Понимаете, ЗАГС сопровождает человека всю жизнь – от рождения и до смерти. Мы проходим всю цепочку: человек рождается, затем женится, бывает, разводится, устанавливается отцовство, усыновление, потом что-то меняет в персональных данных. Ну и, конечно, регистрация смерти как венец нашей жизни. А еще выдача повторных документов, справок об актах гражданского состояния, ответы на запросы судов, Следственного комитета, МВД. То есть регистрация браков – только вершина айсберга. А основная работа, бумажная, – она огромная и объемная. И мы успешно с ней справляемся.

– А еще женихов и невест, наверное, новый анапский ЗАГС привлекает?

– И это тоже! И мы неустанно благодарим нашу администрацию и инвесторов за создание прекрасного Дворца бракосочетания, который своей красотой и современными интерьерами радует жителей и гостей города-курорта.

Конечно, если вы желаете сочетаться в более пышных дворцовых интерьерах, где люстры, канделябры, – вам, наверное, все-таки в Санкт-Петербург. И в этом сейчас помогают Госуслуги – любая пара может подать заявление в любой ЗАГС на желаемую дату. И очень многие пары из разных уголков страны приезжают в наш чудесный город у моря, чтобы пожениться именно здесь. Так что брачный туризм только приветствуется.

Кстати, на сегодня наш ЗАГС – второй в крае после Екатерининского дворца в Краснодаре и по популярности, и по вместимости.

– И какие были в этом году самые дальние «брачные туристы»?

– Это и Камчатка, и Дальний Восток, ближнее и дальнее зарубежье. У нас ведь на курорте большие национальные общины. Поэтому и из Армении, и из Греции в Анапу приезжают к друзьям, родственникам. Здесь обрастают связями, ассимилируются, женятся. Из самых далеких у нас были Куба, Колумбия, египтяне, итальянцы, сириец был. И, кстати, не только женихи. Вот, например, из Кубы была невеста – высокая, очень красивая девушка.

Что касается стран бывшего СНГ, то здесь ситуация поменялась. Если до 2022 года пальму первенства сохраняла Украина, то вот за прошлый год было всего две регистрации пар с украинскими паспортами. Но даже здесь любовь объединяет.

Если посмотреть статистику 2025 года, то на первом месте свадебного хит-парада Армения – 42 пары, на втором Беларусь – 12 пар. Третье-четвертое места делят сразу несколько стран, откуда было по одной-две пары: Азербайджан, Таджикистан, Казахстан, Латвия, Молдова и Туркменистан.

– Значит, в национальных костюмах бывали свадьбы?

– Вы знаете, не так много. Вот ребята из Кот-д'Ивуара запомнились. У них очень интересно было. Невеста – россиянка, а жених – темнокожий молодой парень, студент. Приехали друзья жениха – в костюмах, со своими национальными барабанами. Они били в барабаны и пели свадебные песни. К сожалению, фотографий мы не делали: это персональные данные и без разрешения новобрачных мы не имеем права их обнародовать.

Человек-Паук и феи

– Расскажите о самых необычных свадьбах. Были у вас, к примеру, рокерские, пижамные или, может быть, дайверские?

– Мы государственное учреждение, в котором проходит государственная регистрация актов гражданского состояния, и у нас существует дресс-код на торжественную регистрацию: мы не можем принимать в шортах, пижамах, в спортивной или пляжной одежде.

Конечно, не все так строго. Вот в прошлом году была костюмированная свадьба – веселая, сказочная, в духе косплея. Все гости были в костюмах. Там были и феи, и Человек-Паук, и какие-то аниматоры в роли дракончиков – человек 30 гостей. Жених с невестой были в более традиционных костюмах – он во фраке, она в элегантном платье, но тоже выглядели, как фигурки на торте. Всегда радостно на такие позитивные пары смотреть!

– Наверняка, немало пар, где женихи или даже невесты – военнослужащие, участники СВО?

– Да, в этом году мы где-то 300 таких пар зарегистрировали – браки, рождения, установления отцовства. Это все по закону делается в сокращенные сроки, поскольку военнослужащие здесь пребывают недолго – в отпуске, на лечении или реабилитации. Конечно, красивые, мужественные, в наградах.

Число разводов сократилось – это тоже очень приятная информация. Мы ведь боремся за сохранение семей. К сожалению, не всегда это от нас зависит, но все равно по количеству актов о расторжении брака у нас снижение почти на 20 процентов. Обычно идет рост небольшой, на 5-6 процентов в год, а в этом году мы прямо прекрасно сработали: в 2025 году было 1 056 разводов против 1 321 в 2024-м. И тут еще надо учитывать, что к нам в отдел может обратиться любой человек. В том числе и отдыхающие.

Феликс, Ной и Елизар

– Деток больше в прошлом году родилось?

– В 2025 году меньше, потому что, не забывайте, у нас роддом был закрыт на реконструкцию. Но вообще рождаемость не упала, просто многие граждане рожали детей не в анапском роддоме, и детей регистрировали в отделах по месту их рождения.

– Ольга Владимировна, у вас наверняка есть список имен – какие в топе самых популярных в 2025 году?

– Самые популярные мужские имена – это по-прежнему Иван и Александр. Много Артёмов, Дмитриев и Михаилов. Популярны Арсений и Ярослав. Про Андреев родители опять вспомнили – давно не было. Егорок много, Тимофеев и Марков. Ну и, конечно, у родителей армянской национальности популярны Артуры и Давиды.

О редких именах мальчиков. Были у нас Яков, Елизар, Феликс. У греков – Христофор. Еще у нас появились на свет Томислав, Ной, Гордей и Остап.

У девочек прямо сейчас на пике популярности Алиса, Аврора. Также в топе держатся Ева, Мирослава, София, Варвара. Киру вспомнили. И Мия тоже популярна.

А теперь редкие имена у девочек. Это Марфа, Евангелина, Риханна, Фрида, Ариадна, Сюзанна, Радомира и Дэвика еще была. Да, и сегодня редкое имя – Любовь. Давно Любашами девочек не называли. Ольга – очень редкое по нынешним временам имя – в 2025 году лишь одну девочку так назвали.

– Современные веяния, цифровизация вас тоже коснулись?

– Конечно, вот особо хочу сказать про новый суперсервис «Рождение ребенка» на портале «Госуслуги». Он позволяет зарегистрировать рождение ребенка в электронном виде без личного посещения органа ЗАГС. Вы подаете одно заявление и получаете целый комплект документов на ребенка: свидетельства о рождении и регистрации по месту жительства, СНИЛС, медицинский полис, ИНН. Документы приходят в электронном виде в личный кабинет каждого из родителей.

А еще там же появился чат-бот в помощь родителям в выборе имени – это новинка суперсервиса «Рождение ребенка». Помогает выбрать имя, учитывая все предпочтения родителей: по нумерологии, астрологии и так далее. Родители составили заявление и отправляют к нам. Мы в течение трех суток обязаны его зарегистрировать. И родителям поступает приглашение посетить выбранный отдел ЗАГС для получения документов на бумажном носителе.

С 2018-го до 2020 года мы цифровали свои архивы. Все актовые записи, которые у нас хранятся на бумажных носителях, оцифрованы и внесены в Единый государственный реестр. То есть теперь любой человек, находясь в любом месте РФ, может получить свои документы повторно, если он их потерял.

Любовь без масок

– Ольга Владимировна, сегодня ведь в отделе ЗАГС можно отметить не только серебряную или золотую свадьбу, но и любые другие годовщины брака?

– Да, совсем недавно у нас прошло торжественное мероприятие, посвященное пятилетию совместной жизни супругов Горевых – Максима и Татьяны.

Их история началась необычно: в разгар пандемии, когда торжества были под запретом, они зарегистрировали брак в Центральном отделе ЗАГС города Новосибирска в медицинских масках. Но даже самые сложные обстоятельства не могут стать преградой для тех, кто любит и хочет быть вместе. Мечта о море привела их в Анапу, а через два года в день рождения Максима в семье появился сын Давид. Эта пара с первых минут поразила нас своими обаянием и оптимизмом. Так что еще раз поздравляем ребят и желаем, чтобы их жизненный путь всегда освещало солнце, а в доме звучал детский смех.

– Какие планы на этот год, Ольга Владимировна?

– 2025 год у нас прошел под знаком Года защитника Отечества – мы приглашали семьи участников СВО. В 2024-м, в Год семьи, делали праздник для многодетных. Сейчас у нас Год народного единства – проведем многонациональное мероприятие. Пригласим и армянскую семью, и татарскую, и узбекскую. Думаю, будет интересно.

– По так называемым зеркальным датам на этот год уже много заявок? Например, на 06.06.26 или 26.06.26?

– Вы знаете, даже на 26 октября уже поданы заявления! Действительно, многие пары стремятся привязать дату свадьбы к определенному красивому числу, считая, что это станет гарантией долговечности союза. И мы традиционно ожидаем в эти даты бум. Хотя опыт показывает, что «счастливые даты» брак не скрепляют. Только взаимопонимание, уважение и любовь, чего мы и желаем всем нашим молодоженам.

За обрезчиками идет трактор. Он оснащен специальным прицепным устройством, которое измельчает обрезанную лозу

На обрезке лозы

В сельхозпредприятии «Возрождение» виноградарям помогают трактора и электросекаторы

Сергей Мумин

С НАСТУПЛЕНИЕМ весны активизировались работы на анапских виноградниках. Ведется обрезка лозы и в сельхозпредприятии «Возрождение».

Мартовский воздух прозрачен и свеж. Над виноградниками, раскинувшимися в окрестностях станицы Гостагаевской, ярко светит солнце. В междурядьях работают женщины, обрезающие лозу. Труд у виноградарей нелегок – весь день на ветру. Их лица обветрены и уже тронуты загаром под первым ярким весенним солнцем. Переговариваются лишь изредка – мешает шум работающих рядом тракторов.

Что до техники, то в последнее время новшества затронули и такую традиционную агротехническую операцию, как обрезка лозы. В руках некоторых работников плантаций – электросекаторы.

– Так легче и быстрее, – отмечает виноградарь «Возрождения» Лидия Говорова.

Послушный в ее руках новенький электроинструмент мгновенно отсекает лишнюю поросль. Рядом трудится ее коллега Анжела Евтенко. За обрезчиками идет трактор. За рулем опытный механизатор Владимир Лизун. Трактор оснащен специальным прицепным устройством, которое измельчает обрезанную лозу. Потом ее уберут из междурядий.

В хозяйстве ведется ремонт шпалеры и установка кола. Этим занят механизатор Сергей Ткаченко и его коллеги. Деревянные колья после выбраковки заменяют металлическими.

– Обрезка лозы проведена уже на 480 гектарах плодоносящих и вступающих в плодоношение виноградников, – рассказывает главный агроном «Возрождения» Игорь Вишняков. – Сейчас работники обрезают 3-летние и 2-летние посадки, их у нас около 100 гектаров. Завершаем и механизированный ремонт шпалеры.

Затем продолжим доводить ее до ума уже вручную. Думаю, все работы успеем сделать в срок. А потом придется не раз обрабатывать виноградники от вредителей и болезней. Без этого хорошего урожая не получишь.

По информации специалистов управления агропромышленного комплекса администрации Анапы, обрезка лозы завершается. Она проведена на 4 400 гектарах из 5 482 га. Время дорого – нужно успеть до начала сокодвижения винограда.

Механизатор Сергей Ткаченко

Владимир Лизун у своего трактора

Виноградари Лидия Говорова и Анжела Евтенко ловко управляются с электросекаторами

НАША СПРАВКА

В ООО «Возрождение» ежегодно высаживают лозу классических, наиболее востребованных в виноделии сортов белого винограда: Бианка, Шардоне, Совиньон, Рислинг, Цитрон, Виорика и черного: Мерло, Каберне, Саперави на 20–40 гектарах. Подросшие виноградники вступают в пору плодоношения, объем работ увеличивается. Так, сегодня «возрожденцы» обрабатывают 580 гектаров из них 480 гектаров – плодоносящие либо вступающие в плодоношение. В основном посадки молодые, им по 7–8 лет. В этом возрасте при грамотном уходе они непременно порадуют хорошими урожаями.

ВЕСТИ НАДЕЛМ

Дороги обновляют

В Витязево начался капитальный ремонт проезжей части улицы Горького.

«Подрядчики восстанавливают часть автодороги, которая была повреждена большегрузной техникой в период ликвидации последствий ЧС, вызванной разливом мазута. Капремонт также проведут на части улицы Черноморской и проспекта Южного. Работы финансируются из бюджета города-курорта», – рассказала глава администрации Витязевского сельского округа Елена Перперидис.

Также в селе будут отсыпать дороги щебнем.

«Нам завезли полторы тысячи кубометров щебня, который приобрели неравнодушные жители села. Планируем провести отсыпку дорожного полотна на улице Красноармейской и в 3-м жилом микрорайоне, – отметила Елена Перперидис. – Кроме того, в селе уже начали проводить субботники. По мере приближения курортного сезона «тосовцы» благоустраивают общественные территории».

Укрепляют дух и тело

В Анапе стартовал чемпионат МВД России по рукопашному бою. Торжественная церемония открытия соревнований состоялась в ЛОК «Витязь».

В ней приняли участие представитель МВД России полковник полиции Евгений Ивашутин, начальник ОМВД России по городу Анапе Андрей Платонов, руководитель МКУ «Центр развития физической культуры и спорта» Андрей Телегин, призер Паралимпийских игр и заслуженный мастер спорта России Анатолий Шевченко.

Почетные гости отметили, что рукопашный бой позволяет правоохранителям укреплять тело и дух, совершенствовать качества, необходимые для защиты граждан и сохранения правопорядка.

В состязаниях участвует более 300 спортсменов из 50 регионов России. Среди них представители сборных команд территориальных органов МВД, управлений на транспорте МВД России и образовательных организаций системы МВД России.

Оставила ключ – не нашла машину

45-летняя женщина припарковала машину у подъезда и ушла домой. В это время угонщик заметил, что ключ остался в замке зажигания, и уехал на чужом автомобиле.

Заметив пропажу, потерпевшая сразу обратилась в полицию. Правоохранители по горячим следам нашли злоумышленника. Им оказался ранее судимый 32-летний анапчанин. Его задержали и доставили в отдел полиции, где он сознался в содеянном.

Автомобиль вернули законной владелице. А злоумышленника отпустили под подписку о невыезде, ему теперь грозит до 5 лет лишения свободы.

Сдавайте оружие!

Анапчане могут сдать оружие за вознаграждение. Размер его в зависимости от вида оружия составляет до 10 тысяч рублей за единицу.

Оружие в отдел полиции могут сдать россияне, иностранные граждане и лица без гражданства, достигшие 18-летнего возраста. Для выплаты вознаграждения необходимо предоставить паспорт, заявление и реквизиты банковского счета.

Передать боеприпасы и взрывчатые вещества, а также оружие и другие опасные предметы можно в Отдел МВД России по городу Анапе по адресу: ул. Краснодарская, д. 111.

Тонкости водной химии

В анапском предприятии «Теплоэнерго» Ксения Ионкина продолжает династию

Сергей Мумин

ОНА четко знает, каким должен быть химический состав воды в теплоносителе, чтобы агрессивный кислород не попал в систему и не разрушил стенки отопительных труб. На предприятии «Теплоэнерго» Ксения Ионкина трудится уже 14 лет.

Улыбчивая, спокойная, она и в работе ценит размеренность и порядок.

– До того как прийти сюда, я работала помощником воспитателя в детском садике, – рассказывает Ксения. – В «Теплоэнерго» устроилась по совету свекрови, которая здесь давно работает. Она же и стала моим первым наставником. Да и муж Дмитрий тоже оператор котельной. Так что нас, Ионкиных, тут целая династия.

Ксения окончила курсы аппаратчиков котельного оборудования. Вначале просто подменяла пожилого сотрудника. Проработав один отопительный сезон, устроилась уже на постоянной основе.

Котельная № 2 производственного участка № 1, в котором трудится аппаратчик химводоочистки Ионкина, расположена в центре Анапы, на улице Терской. Прежде чем прийти сюда, Ксения Владимировна успела поработать и в котельной на улице Парковой, и в поселке Виноградном. Тонкости водной химии она знает четко.

– Я живу в Джигинке и дежурю в котельной сутки через трое, – продолжила Ксения. – Такой режим вполне удобен. В котельной я отвечаю за критически важные процессы: систему очистки, фильтрации и умягчения воды.

Аппаратчик химводоочистки Ионкина на предприятии трудится уже 14 лет

Она подошла к большому котлу.

– Здесь у нас происходит регенерация фильтров и взрыхление воды, – пояснила она. – Это особая технологическая операция для умягчения воды, чтобы при ее использовании в теплоносителе не произошло разрывов труб отопительной системы.

В размеренной работе теплоэнергетиков бывают и напряженные моменты – как правило, после разрытий или утечек на теплотрассе. В этом случае приходится проводить дополнительные анализы воды, которую доставляют с мест аварий. В этих ситуациях Ксению выручают присущие ей выдержка и спокойствие.

> – Ксения – ответственный и грамотный специалист, – охарактеризовал ее начальник производственного участка № 1 предприятия «Теплоэнерго» Владимир Черненко. – Если у нас и бывают аварийные ситуации, она делает правильный выбор и знает, где подстраховаться или подрегулировать процесс. Если понадобится, даже помогает операторам котельной.

Еще Ксения Ионкина призналась, что в котельной подобрался сплоченный коллектив настоящих специалистов своего дела. Теплоэнергетики бок о бок трудятся в будни и дружно отмечают праздники.

В канун Дня работников ЖКХ она желает своим коллегам спокойной и размеренной работы без аварий и авралов.

Лицензия – это начало пути

Юрист из Анапы ищет воду для города и вносит поправки в СанПиН

Сергей Лидушкин

Архив

ДЛЯ многих работа отдела лицензирования представляется сугубо кабинетной и бумажной. Однако для Анастасии Киктевой, возглавляющей это направление в предприятии «Анапа Водоканал», реальность гораздо сложнее и интереснее. Ее будни – это глубокая научная работа, изучение архивных карт советских времен и даже полевые выезды на бурение скважин.

По образованию она юрист и изначально приходила в юридический отдел предприятия.

– Поскольку возникла необходимость в сотрудниках как раз отдела лицензирования, мне предложили перейти и немножко переучиться, – призналась Анастасия Киктева. – Собственно, я занимаюсь этим пятый год. И учусь до сих пор.

Специфика работы требует постоянно повышать квалификацию на специализированных курсах в Москве и Санкт-Петербурге, ведь область недропользования невероятно обширна.

В отделе работают всего две сотрудницы – Анастасия Киктева и ее сестра Варвара Новикова. И этим двум хрупким женщинам удалось совершить настоящий прорыв в области санитарного законодательства. В минувшем году они разработали поправки в СанПиН по зонам санитарной охраны, который не менялся с 1995 года.

В отделе работают всего две сотрудницы – Анастасия Киктева и ее сестра Варвара Новикова

– Наши разработки оказались не просто интересными, а жизненно необходимыми, – отмечает Анастасия. – Мы их озвучили на конференции в Москве, где присутствовали представители Роспотребнадзора и Государственной комиссии по запасам. Это достижение федерального масштаба.

ЯЗЫКОМ ЦИФР

Сегодня на балансе предприятия «Анапа Водоканал» находятся 42 действующие скважины, 6 крупных коптажей – поверхностных родников.

Особое внимание уделяется развитию сельских территорий. Активно разбуриваются новые скважины в станице Гостагаевской и в хуторе Заря, где благодаря новому мощному водозабору удалось подключить к сети практически всех жителей.

Специалисты высокого ранга заинтересовались предложениями анапчанок.

Процесс обеспечения города водой начинается с того, что специалисты отдела лицензирования «Водоканала» изучают архивные сведения и карты, чтобы найти «линзы», или подземные реки.

– Того факта, что есть подземная река, недостаточно, – объясняет Анастасия Алексеевна. – Мы должны понять, сможем ли организовать здесь достаточную защиту: первый, второй и третий пояса зоны санитарной охраны. И когда эта работа проделывается, мы приступаем к лицензированию.

В отличие от других сфер в недропользовании получение лицензии – только старт. После чего начинаются ежедневные откачки воды по специальному графику, чтобы рассчитать запасы: хватит ли этой «линзы» на 5, 10 или 25 лет эксплуатации.

Работа в сфере ЖКХ стала для Анастасии частью семейной истории. Ее супруг работает в газоснабжающей организации, а 15-летний сын уже сейчас проявляет живой интерес к профессии матери. Изучает специальную литературу и обсуждает вопросы биологии и химии с учителями.

Самым важным в своей деятельности она считает не документы, а результат, который видят люди.

– В начале пути главным достижением мне казалось получить лицензию на эксплуатацию скважины, – призналась она. – А чуть позже поняла, что гораздо лучше, когда люди счастливы и говорят: «Спасибо, наконец-то у нас есть вода».

По мнению Анастасии Киктевой, работа гидрогеолога будет востребована всегда, ведь город растет, а карты подземных рек постоянно требуют корректировок и уточнений.

– Когда к своей работе подходишь творчески, с любовью и интересом, то чувствуешь себя действительно счастливым человеком, – говорит Анастасия.

Последний день «Эльпидифора»

Как французы и англичане спланировали и совершили нападение на корабль, доставлявший к нашим берегам трофеи, добытые в бою под Энзели

Нынешний год отмечен многими крупными датами. В частности, в январе исполнилось 105 лет гибели «Эльпидифора-415». Также исполняется 129 лет со дня рождения нашего выдающегося земляка, участника Первой мировой и Великой Отечественной войн Григория Гридасова. О Григории Васильевиче мы еще напишем. А эта статья известного анапского краеведа, ветерана флота Юрия Борисова, которую он передал редакции еще при жизни, посвящена памяти и Григория Гридасова, и всех наших отважных героев-черноморцев.

«Это название корабля я услышал в 1963 году в Анапе, в доме моего деда. Два старых моряка-черноморца вспоминали былые дни. Оба прошли суровую школу жизни и воскрешали в памяти эпизоды, связанные с морем. Мой дед Иван Алексеевич ходил в 20-х годах прошлого века судовым механиком на грузо-пассажирских пароходах. Это был период, когда наши моряки совершали рейсы в Турцию: 16 марта 1921 года в Москве между правительствами Великого национального собрания Турции и РСФСР был подписан договор «о дружбе и братстве».

Дед возил разные грузы – как гражданские, так и военные – из Одессы, Николаева и других портов. Из его воспоминаний выходило, что турки русских моряков принимали очень хорошо. А когда из России пришли первые корабли, доставившие хлеб, керосин, оружие, амуницию для солдат и пять миллионов золотом, то Кемаль Ататюрк в качестве ответного дара послал в Новороссийск две канонерские лодки водоизмещением по 410 тонн: 7 сентября 1920 года прибыла «Айдин-Рейс», а 13 октября – «Превеза». Турецкая помощь была весьма кстати, так как в то время наши морские границы охранять было нечем. Боевых судов у молодой советской власти на Чёрном море не было (*все корабли Черноморского флота были затоплены в Цемесской бухте 18 июня 1918 года.* **– Прим. Ю. Б.)**. В Николаеве срочно переделывали и доделывали на стапелях завода несколько судов типа «Эльпидифор». Эти суда строились еще для императорского флота как первые в мире десантные корабли. А по сути своей были просто десантными баржами, оснащенными пушками и пулеметами. Таким был и спущенный на воду «Эльпидифор-415». Он вошел в состав Черноморского флота 4 июля 1920 года.

В экипаже, приехавшем в Николаев принимать «Эльпидифор-415», был собеседник моего деда Григорий Гридасов. На судне он был старшим машинистом, так как на Балтике окончил школу морских специалистов.

Григорий Васильевич стал свидетелем и участником трагических событий, когда у берегов Анапы погибла канонерская лодка «Эльпидифор-415». Вот как вспоминает об этом он сам: *«Пятого января 1921 года мы пришли в Новороссийск с заданием погрузить и доставить в Севастополь для второй канонерской лодки «Эльпидифор-413» уголь, два торпедных катера, восемь мин. К нам прибыла также команда военных моряков, откомандированных по приказу Реввоенсовета. Явился начальник дивизиона торпедных катеров Г.А. Бутаков. В Новороссийске он принимал торпедные катера, под его руководством они были погружены на «Эльпидифор-415».*

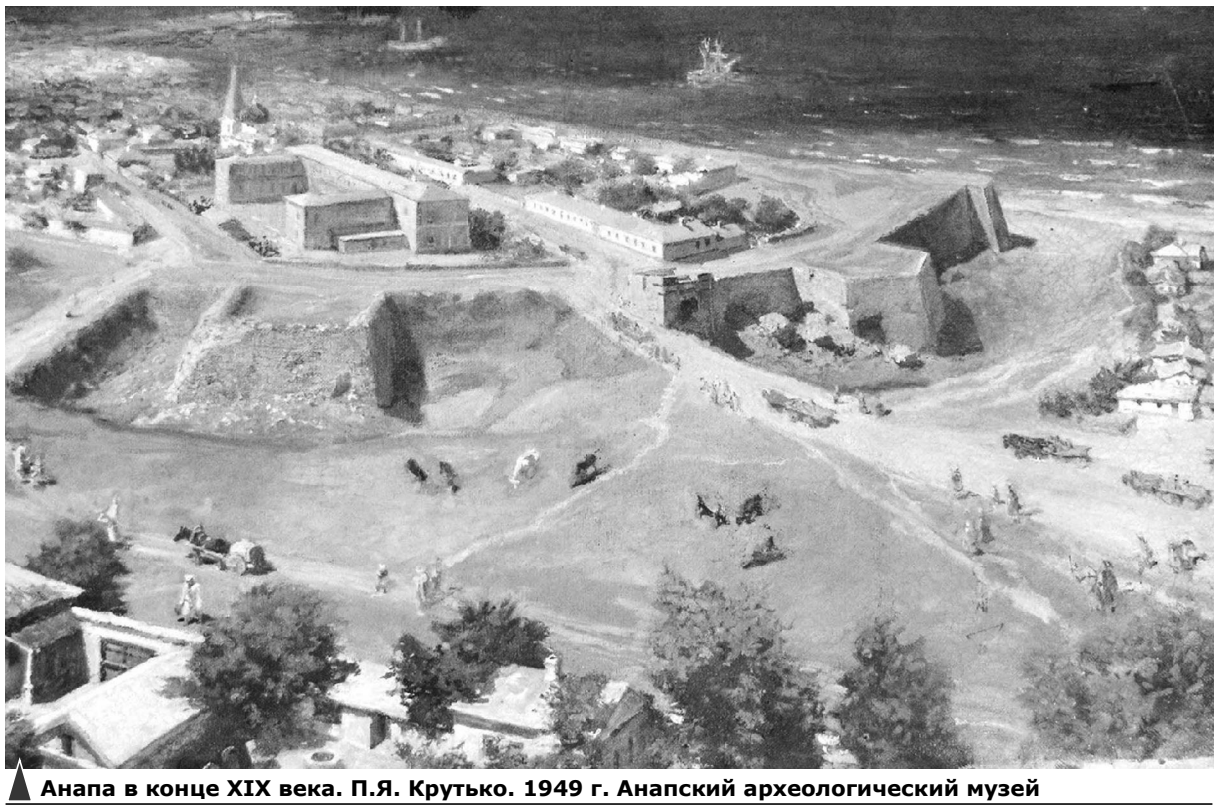

Анапа в конце XIX века. П.Я. Крутько. 1949 г. Анапский археологический музей

«Эльпидифор-415», 9 января 1921 года

Хочу сделать отступление относительно катеров, погруженных на «Эльпидифор-415». Эти катера-истребители с названиями «Быстрый» и «Буйный» были отбиты нашей Каспийской флотилией 18 мая 1920 года у Антанты в бою за порт Энзели.

Командовал «Эльпидифором-415» Борис Вильович Мусселиус (матросы его звали Васильевич) – бывший офицер Императорского морского флота.

Погрузку катеров, мин и угля закончили 8 января 1921 года. Хотя эти катера относились к серии малых Гринпортов, построенных в США в 1917 году, они достигали 15 метров. Так что для «Эльпидифора-415», который сам был 74,7 м в длину и 10,3 м в ширину, эти катера являлись очень габаритным грузом. Один погрузили на корму, где он практически заклинил собою кормовую артиллерию. Второй поместили на левый борт, и он закрыл сектор обстрела пушке, стоявшей между двумя трюмами. Кроме того, на судне было очень много пассажиров, так что к «бою и походу» оно готово не было. Разве что к простому переходу в качестве грузо-пассажирского судна.

А теперь – к воспоминаниям Григория Васильевича Гридасова, написанным им в 1934 году: *«В день 9 января 1921 года было теплое солнечное утро. Приняв команду моряков и необходимый военный груз, мы тихим ходом вышли из Новороссийской бухты. «Эльпидифор-415», бывшее десантное судно в Красном Черноморской флоте, служило канонерской лодкой. Боевое вооружение «Эльпидифор» имел следующее: три дальнобойных шестидюймовых орудия и два трехдюймовых, а также пулемет большого калибра. Максимальную скорость «Эльпидифор» развивал до 12 узлов, команда состояла из 105 человек: укомплектована в Николаеве из моряков, уже не раз побывавших в боях с белыми. Во главе команды на судне стояли два опытных товарища – командир и комиссар. Выйдя из бухты, мы взяли курс на Керчь. Спокойное море, теплая погода создавали бодрое и веселое настроение у команды судна и у тех товарищей, которых мы перевозили из Новороссийска в Керчь. На палубе запели песни, играл струнный оркестр, нашлись и плясуны.*

Часа через полтора-два по выходу из Новороссийской бухты командир с мостика заметил на горизонте со стороны моря несколько дымков. Был вызван комиссар, но дымки скрылись, а через несколько минут появились снова и начали быстро приближаться. Мы изменили курс, нам в машину было передано распоряжение развить максимальную скорость. Дымки со стороны моря быстро приближались. Видно было, что это боевые суда, которые шли на нас. Ударила боевая тревога. Быстро разбежались по своим местам. Снимали чехлы с орудий. Из пороховых погребов лебедками поднимали снаряды. Настигавшие нас три судна, подав сигнал остановиться, открыли огонь. Мы стали защищаться, и после первых залпов с нашей стороны суда быстро развернулись цепью и пошли на нас в атаку.

Бой был неравный. Три быстроходных миноносца с прекрасным вооружением против одного приспособленного судна с тихим ходом. Миноносцы, окружая нас, развили ураганный огонь. Мы при всей неповоротливости нашего судна искусно маневрировали среди падающих вокруг нас снарядов и в свою очередь развили огонь из трех орудий, так как два орудия были завалены грузом (катерами-истребителями).

Бой начался напротив долины Сукко и приблизительно в течение двух часов мы героически защищались. Нужно сказать, что во время боя, благодаря умелому управлению судном, попаданий по нам не было (несмотря на то что снаряды падали вокруг нас). Наше стремление было пробиться в Анапскую бухту и войти под прикрытие береговой батареи, но миноносцы окружили нас с трех сторон. Один из них, опередив нас, стал под маяком и готовился выбросить мину. Идти на это наш командир не мог, и мы вынуждены были круто повернуть прямо на берег. Не дойдя до него, наскочили на подводную гряду. Судно стало на месте. В это время весь огонь с миноносцев сосредоточился по судну, и в несколько минут произошли попадания снарядов с взрывами внутри. На судне была подана команда «Спасайся». Под обстрелом миноносцев мы бросились в море и поплыли к берегу. На судне были раненые. С миноносцев стреляли химическими снарядами не только по судну, но и по плывущим морякам».

К этому тексту Григория Васильевича хочу для отражения динамики боя добавить воспоминания его сослуживца Андрея Мироновича Халахура, который был на «Эльпидифоре-415» радиотелеграфистом: *«...Примерно в 12.30 начался неравный морской бой. Под ураганным огнем миноносцев, отстреливаясь, мы полным ходом направились в порт Анапы. Вражеские суда приблизились настолько, что даже невооруженным глазом было видно все, что на них делалось. Далее, как известно, началась зверская расправа. Среди нас уже стало много раненых и убитых. На судне подняли сигнал об этом, но миноносцы продолжали обстрел... Механик Григорий Гридасов сообщил, что машинное отделение канонерки совсем вышло из строя. Я радировал в Новороссийск и требовал срочную помощь, но взрывной волной от очередного попадания снаряда меня выбросило из радиорубки...»*

А вот как Андрей Миронович рассказывал о том бое в письме родителям уже из госпиталя Анапы: *«...Бой продолжался порядочное время, наконец мы выбросили свой корабль на мель у города Анапы. Не могли мы биться один против трех кораблей. Пришлось немного поплавать в воде, а затем взбираться на очень крутую гору... Было сильно холодно, мокрый весь, я все-таки выбрался наверх горы, слишком высокой. Несколько раз чуть не сорвался... Некоторые матросы все-таки срывались и летели вниз, разбиваясь о камни, и все это под обстрелом орудий и пулеметов французов. Они были очень близко. Было видно все, что делается у них на корабле. Он бил из орудий по нашему кораблю, по горам, разбивая камни, которые летели вниз, убивая по пути много людей. Даже стрелял из пулемета по людям, расползавшимся по гористому берегу... Затем я немного отдохнул и стал бежать в ближайший домик, который был на расстоянии (к счастью) около версты. По дороге сильно рвало, так как хлебнул воды, отравленной газами. По дороге попадались раненые с просьбой помочь им. Некоторые добрались в домик, где обогрелись. Затем нас забрали в город Анапу».*

Из воспоминаний Ивана Семёновича Кулешова, главного старшины «Эльпидифора-415»: *«...После первого выстрела с эсминца мы также начали стрелять из кормового 130-миллиметрового орудия. Когда наш снаряд разорвался около головного эсминца, вражеские корабли стали отставать, при этом еще более интенсивно начали обстрел нашего корабля. У нас в трюме были погружены мины – торпедные и шаровые. Из-за возможного попадания снарядов с эсминцев в трюм с минами и возможного общего взрыва и гибели корабля и всей команды командир повернул «Эльпидифор» прямо к берегу, а когда корабль коснулся дна и стал неподвижным, начались прямые попадания: пробоины в корме, в трюме с углем, в кают-компании, в штурманской рубке и даже в камбузе, где снаряд попал, разбив котел с борщом. Появились убитые и раненые.*

16 стр.

Новая элита армии: на Кубани идёт набор в войска беспилотных систем

Преимущества имеют программисты, студенты технических вузов, геймеры, киберспортсмены

ПРОДОЛЖАЕТСЯ набор в новые российские войска – войска беспилотных систем (БпС). Их создали в конце 2025 года и уже сейчас называют будущей элитой армии.

Интеллект и готовность осваивать новые высокие технологии здесь ценятся больше физической силы и выносливости. Это войска для думающих профессионалов, обладающих техническими знаниями, аналитикой и скоростью принятия решений. Именно они играют решающую роль в ходе боевых действий, ведь, по информации Минобороны, более 80 процентов огневых задач на СВО сейчас решают с помощью дронов.

Немаловажный факт: служба бойцов войск БпС проходит вдали от линии фронта, и перевод в другие рода войск без согласия военнослужащего исключен. А условия заключения контракта имеют массу преимуществ.

При отборе в новые войска в приоритете уверенные пользователи компьютера, геймеры, киберспортсмены, дрон-рейсеры. Приветствуется опыт работы в сфере IT, электроники, радиотехники. Возрастные ограничения – от 18 до 45 лет (для операторов FPV-дронов – до 35 лет). Категория годности – «А» или «Б».

Гарантии военнослужащим:

• Единовременная выплата в размере до 3,4 миллиона рублей (с учетом повышенной региональной выплаты).

• К ежемесячной зарплате добавляются выплаты за поражение целей противника (до 500 тысяч рублей).

• Обучение в специализированных учебных центрах по уникальной системе.

• Служба только в войсках БпС.

• Контракт на срок 1 год с гарантированным увольнением при нежелании его продлять.

• Получение престижной высокооплачиваемой профессии, востребованной во многих гражданских отраслях – МЧС, сельском хозяйстве, нефтегазодобыче, геодезии, кинопроизводстве.

• Для студентов – отпуск на время службы с сохранением места и всех условий обучения, с правом после службы на льготное поступление в магистратуру или аспирантуру на бюджет.

• Право на участие в жилищных программах Минобороны, в том числе военной ипотеке.

• Все социальные льготы для участников СВО и их семей.

Подробную информацию можно узнать на официальном сайте:

контракт23.рф
или по телефону
8(800)444-46-23.

НОВОСТИ

Так звучит «Голос Родины»

В Анапе наградили победителей фестиваля патриотической песни «Голос Родины».

В творческом форуме приняли участие творческие ансамбли и сольные исполнители. Они выступили с номерами, посвященными своей Родине, лучшие были определены в 5 направлениях. Итоги конкурса подвели в ходе гала-концерта. Участников поприветствовали начальник управления молодежной политики Юлия Вовк и председатель городского совета ветеранов Александр Смирнов.

По итогам фестиваля лучшими были признаны дуэт «Медведские Амина и Анастасия», ученица 1-й школы Арина Лейтан и ученик школы № 5 Владислав Кошелев. 2-е место заняли вокальные ансамбли «Юность», «Голоса АИТ», Полина Шкурина, Ани Айрапетян и Борис Зорин. А бронзу взяли трио Анапского сельскохозяйственного техникума, дуэт «11-А» из гимназии «Эврика», Ани Вхкрян и Анастасия Кладиенко.

Победителей конкурса наградили дипломами и памятными статуэтками.

Цветочный мастер-класс

Для жен участников СВО организовали мастер-класс по флористике. Мероприятие накануне 8 Марта провели на базе Центра «Вектор».

В нем приняли участие участницы клуба «От сердца к сердцу» и героини фотовыставки «Жены Героев». С наступающим праздником анапчанок поздравили заместитель председателя Совета депутатов Елена Некрасова и руководитель проекта «Женское движение Единой России» Евгения Беляева.

Дизайнер-флорист рассказала, как своими руками оформить стильную цветочную композицию. Каждый букет получился уникальным и отражающим характеры девушек. Также в «Векторе» состоялось закрытие выставки «Жены Героев», на котором анапчанкам вручили их портреты.

Мероприятие проведено в рамках проекта «Служба сопровождения участников специальной военной операции в Анапе «Мост в мирную жизнь» с использованием гранта Губернатора Кубани при поддержке Фонда «Защитники Отечества».

Лучший едет на ЮФО

На Кубани выберут «Лучшего специалиста по охране труда». В краевом проекте могут принять участие анапчане, занимающие должности руководителей и специалистов служб по охране труда, а также индивидуальные предприниматели, работающие в этой сфере.

Конкурс пройдет в два этапа, отборочный тур продлится до 6 апреля в заочном формате.

По итогам конкурса победители и призеры будут награждены грамотами министерства труда и социального развития Краснодарского края и ценными подарками. А лучший участник, занявший 1-е место, получит право представлять Кубань на уровне Южного федерального округа. Подробная информация о проекте размещена на официальном сайте профильного министерства.

Все новости на сайте anapa-ch.ru
«Анапское Черноморье» в соцсетях
12+ Реклама
Оставляйте свои комментарии

Реклама в «АЧ» ☎ 8(86133) 46-584, 8-991-074-18-39 Реклама 12+

СООБЩЕНИЕ
о возможном установлении публичного сервитута в отношении земельного участка с кадастровым номером 23:37:0102001:119, расположенного по адресу: г. Анапа, ул. Пушкина, 30, в целях прохода неопределенного круга лиц

Уполномоченный орган, которым рассматривается заявка об установлении публичного сервитута: администрация муниципального образования город-курорт Анапа.

Администрация муниципального образования город-курорт Анапа, в соответствии со статьёй 23 Земельного кодекса Российской Федерации, уведомляет о рассмотрении вопроса об установлении публичного сервитута. Цель данной инициативы – обеспечить беспрепятственный проход через часть земельного участка с кадастровым номером 23:37:0102001:119, площадью 2418 кв. м, относящегося к землям населённых пунктов.

Адрес, по которому заинтересованные лица могут ознакомиться с поступившей заявкой об установлении публичного сервитута и прилагаемым к ней описанием местоположения границ публичного сервитута, подать заявления об учете прав на земельные участки – г. Анапа, ул. Терская, 190, кабинет 112, понедельник – четверг с 10:00 до 17:00 часов (перерыв с 13:00 до 13:50).

Официальный сайт в информационно-телекоммуникационной сети «Интернет», на котором размещено сообщение о поступившем ходатайстве об установлении публичного сервитута – https://www.anapa-official.ru/obyavleniya/.

Правообладатели земельного участка, в отношении которого испрашивается публичный сервитут, если их права не зарегистрированы в Едином государственном реестре недвижимости, в течение 15 дней со дня опубликования сообщения могут подать в администрацию муниципального образования город-курорт Анапа заявление об учете их прав (обременений прав) на земельный участок с приложением копий документов, подтверждающих эти права (обременения прав). В таких заявлениях указывается способ связи с правообладателями земельного участка, в том числе их почтовый адрес и (или) адрес электронной почты. Правообладатели земельного участка, подавшие такие заявления по истечении указанного срока, несут риски невозможности обеспечения их прав в связи с отсутствием информации о таких лицах и их правах на земельный участок.

ИЗВЕЩЕНИЕ о проведении собрания
о согласовании местоположения границ земельного участка

Кадастровым инженером Вячеславовым Алексеем Михайловичем (адрес: 353440, Краснодарский край, г. Анапа, ул. Ленина, д. 201, кв. 42; e-mail: a.m.vyacheslavov@yandex.ru, тел. 8-918-66-56-708, номер регистрации в государственном реестре лиц, осуществляющих кадастровую деятельность, – 37588, квалификационный аттестат № 23-16-1530 от 04.05.2016 г.) выполняются кадастровые работы в связи с уточнением описания местоположения границ и (или) площади земельного участка с кадастровым номером 23:37:0605001:74, расположенного по адресу: Краснодарский край, Анапский р-н, СОТ «Строитель», участок 443.

Заказчиком кадастровых работ является **БАШКИРОВ Артем Владимирович,** зарегистрированный по адресу: г. Москва, ул. Чертановская, д. 64, к. 1, кв. 181, тел. 8- 988-135-43-50.

Собрание заинтересованных лиц по поводу согласования местоположения границ состоится по адресу: Краснодарский край, Анапский р-н, СОТ «Строитель», участок 443, 20 апреля 2026 г. в 12 часов 30 минут.

С проектом межевого плана земельного участка можно ознакомиться по адресу: 353454, Краснодарский край, г. Анапа, ул. Ленина, д. 186, пом. 204, 205-216.

Обоснованные возражения относительно местоположения границ, содержащихся в проекте межевого плана, и требования о проведении согласования местоположения границ земельного участка на местности принимаются с 17 марта 2026 г. по 19 апреля 2026 г. по адресу: 353454, Краснодарский край, г. Анапа, ул. Ленина, д. 186, пом. 204, 205-216.

Смежные земельные участки, с правообладателями которых требуется согласовать местоположение границ, расположенные по адресу: 1) Краснодарский край, г. Анапа, СОТ «Строитель», участок 442, с кадастровым номером 23:37:0709008:1; 2) Краснодарский край, Анапский район, СНТ «Строитель», в кадастровом квартале 23:37:0605001 (земли общего пользования/имущество общего пользования).

При проведении согласования местоположения границ при себе необходимо иметь документ, удостоверяющий личность, а также документы о правах на земельный участок (часть 12 статьи 39, часть 2 статьи 40 ФЗ от 24:07.2007 г. №221-ФЗ «О кадастровой деятельности»).

ИЗВЕЩЕНИЕ о проведении собрания
о согласовании местоположения границы земельного участка

Кадастровым инженером Бирюковой Еленой Юрьевной (почтовый адрес: 353456, Краснодарский край, Анапский район, п. В. Джемете, ул. Д. Орехова, д. 5, электронная почта: keju@list.ru, контактный телефон 8 (918) 3123182, квалификационный аттестат 23-10-19, являющийся членом СРО «Кадастровые инженеры юга», номер в реестре СРО КИ 006 от 24.08.2016, сайт www.kades.ru, реестровый номер 570) выполняются кадастровые работы в отношении земельного участка с кадастровым номером 23:37:0801004:1009, по адресу: Краснодарский край, г. Анапа, СОТ «Пищевик», проезд 2, участок 105.

Заказчиком кадастровых работ является **НАРЫКОВА Анастасия Сергеевна** (почтовый адрес: 350053, Краснодарский край, г. Краснодар, ул. Троицкая, дом 150, кв. 9).

Собрание заинтересованных лиц по поводу согласования местоположения границ состоится по адресу: Краснодарский край, Анапский район, СОТ « Пищевик», проезд 2 участок 105, 20 апреля 2026 г. в 10 часов 00 минут.

С проектом межевого плана земельного участка можно ознакомиться по адресу: Краснодарский край, г. Анапа, ул. Владимирская, д. 101а, корп. 2.

Обоснованные возражения относительно местоположения границ земельных участков, содержащихся в проекте межевого плана, и требования о проведении согласования местоположения границ земельных участков на местности принимаются со следующего дня после опубликования объявления и в течение 30 календарных дней, по адресу: Краснодарский край, г. Анапа, ул. Владимирская, 101а, блок 2, офис 3, электронная почта: keju@list.ru, контактный телефон 8 (918) 3123182.

Смежные земельные участки, с правообладателями которых требуется согласовать местоположение границ земельного участка в кадастровом квартале 23:37:0801004, по адресу: Краснодарский край, Анапский район, СОТ «Пищевик», проезд 2, уч. 107; Краснодарский край, Анапский район, СОТ «Пищевик», проезд 2, уч. 103, и с землями общего пользования СОТ «Пищевик».

При проведении согласования местоположения границ при себе необходимо иметь документ, удостоверяющий личность, а также документы о подтверждающие права на соответствующий земельный участок (часть 12 статьи 39, часть 2 статьи 40 Федерального закона от 24 июля 2007 г. №221-ФЗ «О кадастровой деятельности»).

ИЗВЕЩЕНИЕ о проведении собрания
по поводу согласования местоположения границ земельного участка

Кадастровым инженером Бандуриным Артемом Валерьевичем (квалификационный аттестат № 23-16-1496, реестровый № 36369, А СРО «ОКИ», № в реестре СРО № 010, почтовый адрес: Краснодарский край, Анапский р-н, с. Супсех, ул. Новоселов, д. 39, контактный тел. 8-918-66-77-494, e-mail: kadastr-23@list.ru) в отношении земельного участка (далее – ЗУ) с кад. № 23:37:0709007:306 (фактический кад. квартал 23:37:0709001) по адресу: Краснодарский край, г. Анапа, СОТ «Авиатор», участок 410, выполняются кадастровые работы в связи с уточнением местоположения границ и площади ЗУ.

Заказчиком кадастровых работ является **САВУЛЯК Алексей Юрьевич** (почтовый адрес: Краснодарский край, Анапский р-н, х. Красный, ул. Морская, дом № 4, тел.: 8-918-020-21-17).

Собрание заинтересованных лиц по поводу согласования местоположения границ состоится по адресу: Краснодарский край, г. Анапа, СОТ «Авиатор», участок 410, 19 апреля 2026 г. в 10 час. 00 мин.

Ознакомиться с проектом межевого плана, предъявить обоснованные возражения о местоположении границ ЗУ и требования о проведении согласования с установлением таких границ на местности возможно в течение 30 дней, начиная со дня следующего за днем публикации настоящего извещения, по адресу: г. Анапа, ул. Лермонтова, д. 121, 3 этаж, оф. Кадастр 23.

Согласование местоположения границ требуется с правообладателями смежных ЗУ, в том числе территории общего имущества СОТ «Авиатор», находящихся в границах кад. квартала № 23:37:0709001, расположенных относительно ориентира: прилегают к северной, восточной, южной, западной границам земельного участка с кад. номером 23:37:0709007:306, расположенного по адресу: Краснодарский край, г. Анапа, СОТ «Авиатор», участок 410, а также со всеми заинтересованными лицами.

При проведении согласования местоположения границ при себе необходимо иметь документы, удостоверяющие личность, а также документы, подтверждающие права на соответствующий ЗУ.

ИЗВЕЩЕНИЕ о необходимости согласования проекта межевания земельных участков

Извещаются все участники долевой собственности земельного участка с кадастровым номером 23:37:0000000:77 о необходимости согласования проекта межевания земельных участков. Предметом согласования являются размер и местоположение границ выделяемых в счет земельных долей земельных участков.

Заказчик работ **ЮСУБОВ Аташ Агабалыевич,** проживающий по адресу: Краснодарский край, Анапский район, село Сукко, улица Азовская, дом 5, контактный телефон 8 964 9111499.

Проект межевания земельных участков подготовлен кадастровым инженером Зебзеевой Еленой Владимировной (почтовый адрес, 353411, Краснодарский край, Анапский р-н, с. Супсех, ул. Сочинская, д. 6А, адрес электронной почты: kad@kad123.ru, контактный телефон 8 953 6769690, номер регистрации в государственном реестре лиц, осуществляющих кадастровую деятельность: 16828, квалификационный аттестат №43-11-198).

Кадастровый номер исходного земельного участка 23:37:0000000:77. Адрес (местоположение) исходного земельного участка: Краснодарский край, г. Анапа, с/о Гайкодзорский, ЗАО АФ «Рассвет и В».

С проектом межевания земельных участков можно ознакомиться по адресу: 353451, Краснодарский край, г. Анапа, ул. Объездная, д. 5, оф. 50.

Обоснованные возражения относительно размера и местоположения границ выделяемых в счет земельных долей земельных участков, а также предложения о доработке проекта межевания земельных участков после ознакомления с ним принимаются в течение 30 дней со дня опубликования настоящего извещения по адресу: 353451, Краснодарский край, г. Анапа, ул. Объездная, д. 5, оф. 50.

ИЗВЕЩЕНИЕ о проведении собрания
о согласовании местоположения границ земельного участка

Кадастровый инженер Ковальчук Павел Александрович (квалификационный аттестат №23-15-1466, почтовый адрес: Краснодарский край, г. Анапа, ул. Крымская, 177, контактный телефон 8 (86133) 56412, e-mail: anapa@kubbti.ru) в отношении земельного участка с кадастровым номером 23:37:0801011:885, расположенного: Краснодарский край, г. Анапа, СОТ «Колос», проезд 2, участок 56, выполняет кадастровые работы по уточнению местоположения границ земельного участка.

Заказчиком кадастровых работ является **МОВРОДОВ Георгий Николаевич** (почтовый адрес: г. Москва, пос. Московский, г. Московский, ул. Москвитина, д. 9, к. 1, кв. 186, телефон 8 (918) 38-88-889).

Собрание заинтересованных лиц по поводу согласования местоположения границ состоится по адресу: Краснодарский край, г. Анапа, СОТ «Колос», проезд 2, участок 56, 20 апреля 2026 года в 14 часов 00 минут.

С проектом межевого плана земельного участка можно ознакомиться по адресу: Краснодарский край, г. Анапа, ул. Крымская, 177 (Краевое БТИ, отдел доп. услуг).

Возражения по проекту межевого плана и требования о проведении согласования местоположения границ земельных участков принимаются с 17 марта 2026 г. по 31 марта 2026 г. по адресу: Краснодарский край, г. Анапа, ул. Крымская, 177 (Краевое БТИ, отдел доп. услуг).

Смежные земельные участки, с правообладателями которых требуется согласовать местоположение границ: Краснодарский край, Анапский р-н, СОНТ «Колос», проезд 1, участок 49, кадастровый номер квартала 23:37:0801011, земли СОНТ «Колос» (земли общего пользования), кадастровый номер квартала: 23:37:0801011.

При проведении согласования местоположения границ при себе необходимо иметь документы, удостоверяющие личность, а также документы о правах на земельный участок.

ИЗВЕЩЕНИЕ о проведении собрания
о согласовании местоположения границ земельного участка

Кадастровым инженером Зебзеевой Еленой Владимировной (353411, Краснодарский край, Анапский р-н, с. Супсех, ул Сочинская, д. 6А, kad@kad123.ru, 8 953 6769690, 16828) выполняются кадастровые работы в отношении земельного участка с условным номером 23:37:0603008:134, расположенного: Краснодарский край, г. Анапа, СОТ «Черёмушка», участок 174, кадастровый квартал 23:37:0603008.

Заказчиками кадастровых работ являются **БОЛЬБОТ Людмила Петровна** (почтовый адрес: РФ, Краснодарский край, Анапский район, СОТ «Черемушка», участок 174, телефон 8 (918) 036-71-14), **БОЛЬБОТ Роман Михайлович** (почтовый адрес: РФ, Краснодарский край, г. Новороссийск, ул. Дзержинского, д. 218, кв. 63, телефон 8 (918) 057-47-11).

Собрание по поводу согласования местоположения границ состоится по адресу: Краснодарский край, г. Анапа, СОТ «Черемушка», участок 174, 18 апреля 2026 г. в 10.00.

С проектом межевого плана земельного участка можно ознакомиться по адресу: 353451, Краснодарский край, г. Анапа, ул. Объездная, д. 5, оф. 50.

Требования о проведении согласования местоположения границ земельных участков на местности принимаются с 17 марта 2026 г. по 17 апреля 2026 г., обоснованные возражения о местоположении границ земельных участков после ознакомления с проектом межевого плана принимаются с 17 марта 2026 г. по 17 апреля 2026 г. по адресу: 353451, Краснодарский край, г. Анапа, ул. Объездная, д. 5, оф. 50.

Смежные земельные участки, в отношении местоположения границ которых проводится согласование: Краснодарский край, Анапский р-н, х. Куток, тер. ДНТ «Черемушка», д. 237, кадастровый номер 23:37:0603008:209, в границах кадастрового квартала 23:37:0603008, и всеми заинтересованными лицами.

При проведении согласования местоположения границ при себе необходимо иметь документ, удостоверяющий личность, а также документы о правах на земельный участок (часть 12 статьи 39, часть 2 статьи 40 Федерального закона от 24 июля 2007 г. № 221-ФЗ «О кадастровой деятельности»).

ИЗВЕЩЕНИЕ о проведении собрания
о согласовании местоположения границ земельного участка

Кадастровым инженером Несновой Ольгой Вениаминовной (почт. адрес: г. Анапа, ул. Астраханская, 69-а, оф. 1, тел. 8 938 5551305, e-mail: kpt23@mail.ru, № квалиф. аттестата 23-10-141, регистрации в гос. реестре лиц, осуществляющих кадастровую деятельность, – 3476) в отношении земельного участка, сведения о котором отсутствуют в данных ЕГРН, расположенного по адресу: Краснодарский край, г. Анапа, ул. Советская, 151, выполняются кадастровые работы по уточнению местоположения границ и площади земельного участка.

Заказчиком кадастровых работ является **ШМАКОВ Павел Анатольевич** (тел. 8 928 4323579, почт. адрес: Краснодарский край, г. Анапа, ул. Советская, 151).

С проектом межевого плана можно ознакомиться по адресу: г. Анапа, ул. Астраханская, 69-а, оф. 1, с 14.00 до 17.00 в рабочие дни со дня опубликования данного извещения.

Собрание заинтересованных лиц по поводу согласования местоположения границ состоится по адресу: Краснодарский край, г. Анапа, ул. Советская, 151, 20 апреля 2026 г. в 10 часов 00 мин.

Обоснованные возражения по проекту межевого плана и требования о проведении согласования местоположения границ земельного участка с установлением таких границ на местности, принимаются в письменной форме с 2 апреля 2026 г. по 17 апреля 2026 г. по адресу: г. Анапа, ул. Астраханская, 69-а, оф. 1.

Смежный земельный участок, с правообладателями которого требуется согласовать границы: Краснодарский край, г. Анапа, ул. Трудящихся, 158, кадастровый номер отсутствует, в границах кадастрового квартала 23:37:0104014.

При проведении согласования местоположения границ при себе необходимо иметь документ, удостоверяющий личность, а так же документы о правах на земельный участок (часть 12 статьи 39, часть 2 статьи 40 Федерального закона от 24 июля 2007 г. № 221-ФЗ «О кадастровой деятельности»).

СООБЩЕНИЕ о возможном установлении публичного сервитута в целях эксплуатации объекта электросетевого хозяйства, его неотъемлемых технологических частей по титулу: «2БКТП-1000/10/0,4-У1-03 № 335 г. Анапа, ул. Промышленная, 9, в комплекте с оборудованием 10/0,4 кВ»

Уполномоченный орган, которым рассматривается ходатайство об установлении публичного сервитута: администрация муниципального образования город-курорт Анапа.

В соответствии со ст. 39.42 Земельного кодекса Российской Федерации администрация муниципального образования город-курорт Анапа извещает о возможном установлении публичного сервитута в целях эксплуатации объекта электросетевого хозяйства, его неотъемлемых технологических частей (п. 1 ст. 39.37 Земельного кодекса Российской Федерации) по титулу: «2БКТП-1000/10/0,4-У1-03 № 335 г. Анапа, ул. Промышленная, 9, в комплекте с оборудованием 10/0,4 кВ», необходимого для организации электроснабжения населения, сроком на 49 лет, по ходатайству акционерного общества «Электросети Кубани» на земельных участках с кадастровыми номерами по следующим адресам (или иному описанию местоположения)*:

№ п/п	Кадастровый номер земельного участка	Адрес (местоположение)
1.	23:37:0102032:77	Краснодарский край, р-н Анапский, г-к Анапа, ул. Промышленная, 9
2.	23:37:0102032:1	Краснодарский край, г. Анапа, ул. Промышленная, 7 а.
* согласно общедоступным сведениям публичной кадастровой карты (https://pkk.rosreestr.ru)		

Адрес, по которому заинтересованные лица могут ознакомиться с поступившим ходатайством об установлении публичного сервитута и прилагаемым к нему описанием местоположения границ публичного сервитута, подать заявления об учете прав на земельные участки – г. Анапа, ул. Терская, 190, кабинет 110, понедельник – четверг с 10:00 до 17:00 часов (перерыв с 13:00 до 13:50).

Почтовый адрес и адрес электронной почты для связи с АО «Электросети Кубани»: 350049, Краснодарский край, г. Краснодар, ул. Красных Партизан, 192, Info@kubels.ru.

Официальный сайт в информационно-телекоммуникационной сети «Интернет», на котором размещено сообщение о поступившем ходатайстве об установлении публичного сервитута – https://www.anapa-official.ru/obyavleniya/.

Правообладатели земельных участков, в отношении которых испрашивается публичный сервитут, если их права не зарегистрированы в Едином государственном реестре недвижимости, в течение 15 дней со дня опубликования сообщения могут подать в администрацию муниципального образования город-курорт Анапа заявление об учете их прав (обременений прав) на земельные участки с приложением копий документов, подтверждающих эти права (обременения прав). В таких заявлениях указывается способ связи с правообладателями земельных участков, в том числе их почтовый адрес и (или) адрес электронной почты. Правообладатели земельных участков, подавшие такие заявления по истечении указанного срока, несут риски невозможности обеспечения их прав в связи с отсутствием информации о таких лицах и их правах на земельные участки.

СООБЩЕНИЕ о возможном установлении публичного сервитута в целях эксплуатации объекта электросетевого хозяйства по титулу: «БКТП-370 (630/10 кВ Пионерский пр. г. Анапа»

Уполномоченный орган, которым рассматривается ходатайство об установлении публичного сервитута: администрация муниципального образования город-курорт Анапа.

В соответствии со ст. 39.42 Земельного кодекса Российской Федерации администрация муниципального образования город-курорт Анапа извещает о возможном установлении публичного сервитута в целях эксплуатации объекта электросетевого хозяйства (п. 3 статьи 3.6 Федерального закона от 25.10.2001 № 137-ФЗ «О введении в действие Земельного кодекса Российской Федерации») по титулу: «БКТП-370(630/10кВ Пионерский пр. г. Анапа», необходимого для организации электроснабжения населения, сроком на 49 лет, по ходатайству **акционерного общества «Электросети Кубани»** на землях и земельных участках с кадастровыми номерами по следующим адресам (или иному описанию местоположения)*:

№ п/п	Кадастровый номер земельного участка	Адрес (местоположение)
1.	23:37:0000000:1352	Краснодарский край, р-н Анапский, г. Анапа, в границах ул. Верхняя Дорога и ул. Северная вдоль просп. Пионерского, Симферопольского шоссе.
2.	23:37:0107002	Краснодарский край, г. Анапа,
* согласно общедоступным сведениям публичной кадастровой карты (https://pkk.rosreestr.ru)		

Адрес, по которому заинтересованные лица могут ознакомиться с поступившим ходатайством об установлении публичного сервитута и прилагаемым к нему описанием местоположения границ публичного сервитута, подать заявления об учете прав на земельные участки – г. Анапа, ул. Терская, 190, кабинет 110, понедельник – четверг с 10:00 до 17:00 часов (перерыв с 13:00 до 13:50).
Почтовый адрес и адрес электронной почты для связи с АО «Электросети Кубани»: 350049, Краснодарский край, г. Краснодар, ул. Красных Партизан, 192, Info@kubels.ru.
Официальный сайт в информационно-телекоммуникационной сети «Интернет», на котором размещено сообщение о поступившем ходатайстве об установлении публичного сервитута – https://www.anapa-official.ru/obyavleniya/.
Правообладатели земель и земельных участков, в отношении которых испрашивается публичный сервитут, если их права не зарегистрированы в Едином государственном реестре недвижимости, в течение 15 дней со дня опубликования сообщения могут подать в администрацию муниципального образования город-курорт Анапа заявление об учете их прав (обременений прав) на земельные участки с приложением копий документов, подтверждающих эти права (обременения прав). В таких заявлениях указывается способ связи с правообладателями земельных участков, в том числе их почтовый адрес и (или) адрес электронной почты. Правообладатели земель и земельных участков, подавшие такие заявления по истечении указанного срока, несут риски невозможности обеспечения их прав в связи с отсутствием информации о таких лицах и их правах на земельные участки.

СООБЩЕНИЕ о возможном установлении публичного сервитута в целях эксплуатации объекта электросетевого хозяйства, его неотъемлемых технологических частей по титулу: «БКТП-385 (возле кафе заявителя в парке 30 лет Победы, ТУ № 3-31-12-1795)»

Уполномоченный орган, которым рассматривается ходатайство об установлении публичного сервитута: администрация муниципального образования город-курорт Анапа.

В соответствии со ст. 39.42 Земельного кодекса Российской Федерации администрация муниципального образования город-курорт Анапа извещает о возможном установлении публичного сервитута в целях эксплуатации объекта электросетевого хозяйства, его неотъемлемых технологических частей (п. 1 ст. 39.37 Земельного кодекса Российской Федерации) по титулу: «БКТП-385 (возле кафе заявителя в парке 30 лет Победы, ТУ № 3-31-12-1795)», необходимого для организации электроснабжения населения, сроком на 10 лет, по ходатайству акционерного общества «Электросети Кубани» на землях и земельных участках с кадастровыми номерами по следующим адресам (или иному описанию местоположения)*:

№ п/п	Кадастровый номер земельного участка	Адрес (местоположение)
1.	23:37:0102001:172	Краснодарский край, г. Анапа, ул. Набережная, 26.
2.	23:37:0000000:3213	Российская Федерация, Краснодарский край, г. Анапа, ул. Горького, 1д
* согласно общедоступным сведениям публичной кадастровой карты (https://pkk.rosreestr.ru)		

Адрес, по которому заинтересованные лица могут ознакомиться с поступившим ходатайством об установлении публичного сервитута и прилагаемым к нему описанием местоположения границ публичного сервитута, подать заявления об учете прав на земельные участки – г. Анапа, ул. Терская, 190, кабинет 110, понедельник – четверг с 10:00 до 17:00 часов (перерыв с 13:00 до 13:50).

Почтовый адрес и адрес электронной почты для связи с АО «Электросети Кубани»: 350049, Краснодарский край, г. Краснодар, ул. Красных Партизан, 192, Info@kubels.ru.

Официальный сайт в информационно-телекоммуникационной сети «Интернет», на котором размещено сообщение о поступившем ходатайстве об установлении публичного сервитута – https://www.anapa-official.ru/obyavleniya/.

Правообладатели земель и земельных участков, в отношении которых испрашивается публичный сервитут, если их права не зарегистрированы в Едином государственном реестре недвижимости, в течение 15 дней со дня опубликования сообщения могут подать в администрацию муниципального образования город-курорт Анапа заявление об учете их прав (обременений прав) на земельные участки с приложением копий документов, подтверждающих эти права (обременения прав). В таких заявлениях указывается способ связи с правообладателями земельных участков, в том числе их почтовый адрес и (или) адрес электронной почты. Правообладатели земель и земельных участков, подавшие такие заявления по истечении указанного срока, несут риски невозможности обеспечения их прав в связи с отсутствием информации о таких лицах и их правах на земельные участки.

СООБЩЕНИЕ о возможном установлении публичного сервитута в целях эксплуатации объекта электросетевого хозяйствапо титулу: «РП 12 в р-не ул.Трудящихся, 2В; 2БКРП, г. Анапа (ТУ № 5-31-11-1868)»

Уполномоченный орган, которым рассматривается ходатайство об установлении публичного сервитута: администрация муниципального образования город-курорт Анапа.

В соответствии со ст. 39.42 Земельного кодекса Российской Федерации администрация муниципального образования город-курорт Анапа извещает о возможном установлении публичного сервитута в целях эксплуатации объекта электросетевого хозяйства (п. 3 статьи 3.6 Федерального закона от 25.10.2001 № 137-ФЗ «О введении в действие Земельного кодекса Российской Федерации») по титулу: «РП 12 в р-не ул.Трудящихся, 2В; 2БКРП, г. Анапа (ТУ № 5-31-11-1868)», необходимого для организации электроснабжения населения, сроком на 49 лет, по ходатайству **акционерного общества «Электросети Кубани»** на земельном участке с кадастровыми номерами по следующим адресам (или иному описанию местоположения)*:

№ п/п	Кадастровый номер земельного участка	Адрес (местоположение)
1.	23:37:0101038:1255	Краснодарский край, р-н Анапский, г. Анапа, ул. 40 лет Победы
* согласно общедоступным сведениям публичной кадастровой карты (https://pkk.rosreestr.ru)		

Адрес, по которому заинтересованные лица могут ознакомиться с поступившим ходатайством об установлении публичного сервитута и прилагаемым к нему описанием местоположения границ публичного сервитута, подать заявления об учете прав на земельный участок – г. Анапа, ул. Терская, 190, кабинет 110, понедельник – четверг с 10:00 до 17:00 часов (перерыв с 13:00 до 13:50).

Почтовый адрес и адрес электронной почты для связи с АО «Электросети Кубани»: 350049, Краснодарский край, г. Краснодар, ул. Красных Партизан, 192, Info@kubels.ru.

Официальный сайт в информационно-телекоммуникационной сети «Интернет», на котором размещено сообщение о поступившем ходатайстве об установлении публичного сервитута – https://www.anapa-official.ru/obyavleniya/.

Правообладатели земельного участка, в отношении которого испрашивается публичный сервитут, если их права не зарегистрированы в Едином государственном реестре недвижимости, в течение 15 дней со дня опубликования сообщения могут подать в администрацию муниципального образования город-курорт Анапа заявление об учете их прав (обременений прав) на земельный участок с приложением копий документов, подтверждающих эти права (обременения прав). В таких заявлениях указывается способ связи с правообладателями земельного участка, в том числе их почтовый адрес и (или) адрес электронной почты. Правообладатели земельного участка, подавшие такие заявления по истечении указанного срока, несут риски невозможности обеспечения их прав в связи с отсутствием информации о таких лицах и их правах на земельный участок.

СООБЩЕНИЕ о возможном установлении публичного сервитута в целях эксплуатации объекта электросетевого хозяйства по титулу: «КТП 388, Симферопольское шоссе, 9, г. Анапа (ТУ 3-31-12-663)»

Уполномоченный орган, которым рассматривается ходатайство об установлении публичного сервитута: администрация муниципального образования город-курорт Анапа.

В соответствии со ст. 39.42 Земельного кодекса Российской Федерации администрация муниципального образования город-курорт Анапа извещает о возможном установлении публичного сервитута в целях эксплуатации объекта электросетевого хозяйства (п. 3 статьи 3.6 Федерального закона от 25.10.2001 № 137-ФЗ «О введении в действие Земельного кодекса Российской Федерации») по титулу: «КТП 388, Симферопольское шоссе, 9, г. Анапа (ТУ 3-31-12-663)», необходимого для организации электроснабжения населения, сроком на 49 лет, по ходатайству **акционерного общества «Электросети Кубани»** на землях и земельных участках с кадастровыми номерами по следующим адресам (или иному описанию местоположения)*:

№ п/п	Кадастровый номер земельного участка	Адрес (местоположение)
1.	23:37:0106002:56	Краснодарский край, г. Анапа, относительно ориентира: примыкает к земельному участку, расположенному по адресу: г. Анапа, Симферопольское шоссе, 7 а.
2.	23:37:0106002:22	Краснодарский край, г. Анапа, шоссе Симферопольское, 9.
3.	23:37:0106002	Краснодарский край, г. Анапа
* согласно общедоступным сведениям публичной кадастровой карты (https://pkk.rosreestr.ru)		

Адрес, по которому заинтересованные лица могут ознакомиться с поступившим ходатайством об установлении публичного сервитута и прилагаемым к нему описанием местоположения границ публичного сервитута, подать заявления об учете прав на земельные участки – г. Анапа, ул. Терская, 190, кабинет 110, понедельник – четверг с 10:00 до 17:00 часов (перерыв с 13:00 до 13:50).

Почтовый адрес и адрес электронной почты для связи с АО «Электросети Кубани»: 350049, Краснодарский край, г. Краснодар, ул. Красных Партизан, 192, Info@kubels.ru.

Официальный сайт в информационно-телекоммуникационной сети «Интернет», на котором размещено сообщение о поступившем ходатайстве об установлении публичного сервитута – https://www.anapa-official.ru/obyavleniya/.

Правообладатели земель и земельных участков, в отношении которых испрашивается публичный сервитут, если их права не зарегистрированы в Едином государственном реестре недвижимости, в течение 15 дней со дня опубликования сообщения могут подать в администрацию муниципального образования город-курорт Анапа заявление об учете их прав (обременений прав) на земельные участки с приложением копий документов, подтверждающих эти права (обременения прав). В таких заявлениях указывается способ связи с правообладателями земельных участков, в том числе их почтовый адрес и (или) адрес электронной почты. Правообладатели земель и земельных участков, подавшие такие заявления по истечении указанного срока, несут риски невозможности обеспечения их прав в связи с отсутствием информации о таких лицах и их правах на земельные участки.

СООБЩЕНИЕ о возможном установлении публичного сервитута в целях эксплуатации объекта электросетевого хозяйства: «2БКТП-459 (1000/10/0,4 кВ № 2290п по ул. Лермонтова в г. Анапа в комплекте с оборудованием»

Уполномоченный орган, которым рассматривается ходатайство об установлении публичного сервитута: администрация муниципального образования город-курорт Анапа.

В соответствии со ст. 39.42 Земельного кодекса Российской Федерации администрация муниципального образования город-курорт Анапа извещает о возможном установлении публичного сервитута в целях эксплуатации объекта электросетевого хозяйства (п.3 ст. 3.6 Федерального закона от 25.10.2001 г. № 137-ФЗ «О введении в действие Земельного кодекса Российской Федерации») по титулу: «2БКТП-459 (1000/10/0,4 кВ № 2290п по ул.Лермонтова в г. Анапа в комплекте с оборудованием», необходимого для организации электроснабжения населения, сроком на 49 лет, по ходатайству **акционерного общества «Электросети Кубани»** на землях и земельных участках с кадастровыми номерами по следующим адресам (или иному описанию местоположения)*:

№ п/п	Кадастровый номер земельного участка	Адрес (местоположение)
1.	23:37:0102032:2056	г. Анапа, ул. Лермонтова, д. 116
2.	23:37:0102032:27	Краснодарский край, г. Анапа, ул. Промышленная, 5
3.	23:37:0102032:1	Краснодарский край, г. Анапа, ул. Промышленная, 7 а.
4.	23:37:0102032	Краснодарский край, г. Анапа
* согласно общедоступным сведениям публичной кадастровой карты (https://pkk.rosreestr.ru)		

Адрес, по которому заинтересованные лица могут ознакомиться с поступившим ходатайством об установлении публичного сервитута и прилагаемым к нему описанием местоположения границ публичного сервитута, подать заявления об учете прав на земельные участки – г. Анапа, ул. Терская, 190, кабинет 110, понедельник – четверг с 10:00 до 17:00 часов (перерыв с 13:00 до 13:50).

Почтовый адрес и адрес электронной почты для связи с АО «Электросети Кубани»: 350049, Краснодарский край, г. Краснодар, ул. Красных Партизан, 192, Info@kubels.ru.

Официальный сайт в информационно-телекоммуникационной сети «Интернет», на котором размещено сообщение о поступившем ходатайстве об установлении публичного сервитута –

https://www.anapa-official.ru/obyavleniya/.

Правообладатели земель и земельных участков, в отношении которых испрашивается публичный сервитут, если их права не зарегистрированы в Едином государственном реестре недвижимости, в течение 15 дней со дня опубликования сообщения могут подать в администрацию муниципального образования город-курорт Анапа заявление об учете их прав (обременений прав) на земельные участки с приложением копий документов, подтверждающих эти права (обременения прав). В таких заявлениях указывается способ связи с правообладателями земельных участков, в том числе их почтовый адрес и (или) адрес электронной почты. Правообладатели земель и земельных участков, подавшие такие заявления по истечении указанного срока, несут риски невозможности обеспечения их прав в связи с отсутствием информации о таких лицах и их правах на земельные участки.

СООБЩЕНИЕ о возможном установлении публичного сервитута в целях эксплуатации объекта электросетевого хозяйства, его неотъемлемых технологических частей по титулу: «2БКТП-482 (630/10/6/0,4 кВ) мкр. 12 р-н д. № 24, (4-31-18-0869)»

Уполномоченный орган, которым рассматривается ходатайство об установлении публичного сервитута: администрация муниципального образования город-курорт Анапа.

В соответствии со ст. 39.42 Земельного кодекса Российской Федерации администрация муниципального образования город-курорт Анапа извещает о возможном установлении публичного сервитута в целях эксплуатации объекта электросетевого хозяйства, его неотъемлемых технологических частей (п. 1 ст. 39.37 Земельного кодекса Российской Федерации) по титулу: «2БКТП-482 (630/10/6/0,4 кВ) мкр. 12 р-н д. № 24, (4-31-18-0869)», необходимого для организации электроснабжения населения, сроком на 10 лет, по ходатайству акционерного общества «Электросети Кубани» на земельном участке с кадастровыми номерами по следующим адресам (или иному описанию местоположения)*:

№ п/п	Кадастровый номер земельного участка	Адрес (местоположение)
1.	23:37:0109001:1840	Краснодарский край, р-н Анапский, г. Анапа, мкр 12, 24.
* согласно общедоступным сведениям публичной кадастровой карты (https://pkk.rosreestr.ru)		

Адрес, по которому заинтересованные лица могут ознакомиться с поступившим ходатайством об установлении публичного сервитута и прилагаемым к нему описанием местоположения границ публичного сервитута, подать заявления об учете прав на земельный участок – г. Анапа, ул. Терская, 190, кабинет 110, понедельник – четверг с 10:00 до 17:00 часов (перерыв с 13:00 до 13:50).

Почтовый адрес и адрес электронной почты для связи с АО «Электросети Кубани»: 350049, Краснодарский край, г. Краснодар, ул. Красных Партизан, 192, Info@kubels.ru.

Официальный сайт в информационно-телекоммуникационной сети «Интернет», на котором размещено сообщение о поступившем ходатайстве об установлении публичного сервитута – https://www.anapa-official.ru/obyavleniya/.

Правообладатели земельного участка, в отношении которого испрашивается публичный сервитут, если их права не зарегистрированы в Едином государственном реестре недвижимости, в течение 15 дней со дня опубликования сообщения могут подать в администрацию муниципального образования город-курорт Анапа заявление об учете их прав (обременений прав) на земельный участок с приложением копий документов, подтверждающих эти права (обременения прав). В таких заявлениях указывается способ связи с правообладателями земельного участка, в том числе их почтовый адрес и (или) адрес электронной почты. Правообладатели земельного участка, подавшие такие заявления по истечении указанного срока, несут риски невозможности обеспечения их прав в связи с отсутствием информации о таких лицах и их правах на земельный участок.

СООБЩЕНИЕ о возможном установлении публичного сервитута в целях эксплуатации объекта электросетевого хозяйства, его неотъемлемых технологических частей по титулу: «КТП № 455п (250-10-04 кВ) г. Анапа, ул. Толстого/Азовская зав. Номер № Э14155, в комплекте с оборудованием»

Уполномоченный орган, которым рассматривается ходатайство об установлении публичного сервитута: администрация муниципального образования город-курорт Анапа.

В соответствии со ст. 39.42 Земельного кодекса Российской Федерации администрация муниципального образования город-курорт Анапа извещает о возможном установлении публичного сервитута в целях эксплуатации объекта электросетевого хозяйства, его неотъемлемых технологических частей (п. 1 ст. 39.37 Земельного кодекса Российской Федерации) по титулу: «КТП № 455п (250-10-04 кВ) г. Анапа, ул. Толстого/Азовская зав. Номер № Э14155, в комплекте с оборудованием», необходимого для организации электроснабжения населения, сроком на 10 лет, по ходатайству акционерного общества «Электросети Кубани» на землях и земельных участках с кадастровыми номерами по следующим адресам (или иному описанию местоположения)*:

№ п/п	Кадастровый номер земельного участка	Адрес (местоположение)
1.	23:37:0101045:128	в 25 м на север от пересечения ул. Толстого и ул. Азовской в г. Анапе, Анапского района, Краснодарского края.
2.	23:37:01071045	Краснодарский край, г. Анапа
* согласно общедоступным сведениям публичной кадастровой карты (https://pkk.rosreestr.ru)		

Адрес, по которому заинтересованные лица могут ознакомиться с поступившим ходатайством об установлении публичного сервитута и прилагаемым к нему описанием местоположения границ публичного сервитута, подать заявления об учете прав на земельные участки – г. Анапа, ул. Терская, 190, кабинет 110, понедельник – четверг с 10:00 до 17:00 часов (перерыв с 13:00 до 13:50).

Почтовый адрес и адрес электронной почты для связи с АО «Электросети Кубани»: 350049, Краснодарский край, г. Краснодар, ул. Красных Партизан, 192, Info@kubels.ru.

Официальный сайт в информационно-телекоммуникационной сети «Интернет», на котором размещено сообщение о поступившем ходатайстве об установлении публичного сервитута – https://www.anapa-official.ru/obyavleniya/.

Правообладатели земель и земельных участков, в отношении которых испрашивается публичный сервитут, если их права не зарегистрированы в Едином государственном реестре недвижимости, в течение 15 дней со дня опубликования сообщения могут подать в администрацию муниципального образования город-курорт Анапа заявление об учете их прав (обременений прав) на земельные участки с приложением копий документов, подтверждающих эти права (обременения прав). В таких заявлениях указывается способ связи с правообладателями земельных участков, в том числе их почтовый адрес и (или) адрес электронной почты. Правообладатели земель и земельных участков, подавшие такие заявления по истечении указанного срока, несут риски невозможности обеспечения их прав в связи с отсутствием информации о таких лицах и их правах на земельные участки.

СООБЩЕНИЕ о возможном установлении публичного сервитута в целях эксплуатации объекта электросетевого хозяйства, его неотъемлемых технологических частей по титулу: «БКТП-512 (630/10/0,4 кВ) ул. Железнодорожная, 27»

Уполномоченный орган, которым рассматривается ходатайство об установлении публичного сервитута: администрация муниципального образования город-курорт Анапа.

В соответствии со ст. 39.42 Земельного кодекса Российской Федерации администрация муниципального образования город-курорт Анапа извещает о возможном установлении публичного сервитута в целях эксплуатации объекта электросетевого хозяйства, его неотъемлемых технологических частей (п. 1 ст. 39.37 Земельного кодекса Российской Федерации) по титулу: «БКТП-512 (630/10/0,4 кВ) ул. Железнодорожная, 27», необходимого для организации электроснабжения населения, сроком на 10 лет, по ходатайству акционерного общества «Электросети Кубани» на землях и земельных участках с кадастровыми номерами по следующим адресам (или иному описанию местоположения)*:

№ п/п	Кадастровый номер земельного участка	Адрес (местоположение)
1.	23:37:0107002:1213	Российская Федерация, Краснодарский край, м.о. город-курорт Анапа, г. Анапа, ул. Железнодорожная, з/у 27
2.	23:37:0107002	Краснодарский край, г. Анапа
* согласно общедоступным сведениям публичной кадастровой карты (https://pkk.rosreestr.ru)		

Адрес, по которому заинтересованные лица могут ознакомиться с поступившим ходатайством об установлении публичного сервитута и прилагаемым к нему описанием местоположения границ публичного сервитута, подать заявления об учете прав на земельные участки – г. Анапа, ул. Терская, 190, кабинет 110, понедельник – четверг с 10:00 до 17:00 часов (перерыв с 13:00 до 13:50).

Почтовый адрес и адрес электронной почты для связи с АО «Электросети Кубани»: 350049, Краснодарский край, г. Краснодар, ул. Красных Партизан, 192, Info@kubels.ru.

Официальный сайт в информационно-телекоммуникационной сети «Интернет», на котором размещено сообщение о поступившем ходатайстве об установлении публичного сервитута – https://www.anapa-official.ru/obyavleniya/.

Правообладатели земель и земельных участков, в отношении которых испрашивается публичный сервитут, если их права не зарегистрированы в Едином государственном реестре недвижимости, в течение 15 дней со дня опубликования сообщения могут подать в администрацию муниципального образования город-курорт Анапа заявление об учете их прав (обременений прав) на земельные участки с приложением копий документов, подтверждающих эти права (обременения прав). В таких заявлениях указывается способ связи с правообладателями земельных участков, в том числе их почтовый адрес и (или) адрес электронной почты. Правообладатели земель и земельных участков, подавшие такие заявления по истечении указанного срока, несут риски невозможности обеспечения их прав в связи с отсутствием информации о таких лицах и их правах на земельные участки.

СООБЩЕНИЕ о возможном установлении публичного сервитута в целях эксплуатации объекта электросетевого хозяйства, его неотъемлемых технологических частей по титулу: «Здание ТП-63, назначение нежилое здание. Общая площадь 24,3 кв.м. Инвентарный номер: 6936-3. Этажность: 1. Адрес: Российская Федерация, Краснодарский край, г. Анапа, ул. Некрасова, д. 57 (д/с № 10) кадастровый номер: 23:37:0101041:79»

Уполномоченный орган, которым рассматривается ходатайство об установлении публичного сервитута: администрация муниципального образования город-курорт Анапа.

В соответствии со ст. 39.42 Земельного кодекса Российской Федерации администрация муниципального образования город-курорт Анапа извещает о возможном установлении публичного сервитута в целях эксплуатации объекта электросетевого хозяйства, его неотъемлемых технологических частей (п. 1 ст. 39.37 Земельного кодекса Российской Федерации) по титулу: «Здание ТП-63, назначение: нежилое здание. Общая площадь 24,3 кв.м. Инвентарный номер: 6936-3. Этажность: 1. Адрес: Российская Федерация, Краснодарский край, г. Анапа, ул. Некрасова, д. 57 (д/с № 10) кадастровый номер:23:37:0101041:79», необходимого для организации электроснабжения населения, сроком на 10 лет, по ходатайству акционерного общества «Электросети Кубани» на земельном участке с кадастровыми номерами по следующим адресам (или иному описанию местоположения)*:

№ п/п	Кадастровый номер земельного участка	Адрес (местоположение)
1.	23:37:0101041:22	Российская Федерация, Краснодарский край, м.о. город-курорт Анапа, г. Анапа, ул. Некрасова, з/у 57.
* согласно общедоступным сведениям публичной кадастровой карты (https://pkk.rosreestr.ru)		

Адрес, по которому заинтересованные лица могут ознакомиться с поступившим ходатайством об установлении публичного сервитута и прилагаемым к нему описанием местоположения границ публичного сервитута, подать заявления об учете прав на земельный участок – г. Анапа, ул. Терская, 190, кабинет 110, понедельник – четверг с 10:00 до 17:00 часов (перерыв с 13:00 до 13:50).

Почтовый адрес и адрес электронной почты для связи с АО «Электросети Кубани»: 350049, Краснодарский край, г. Краснодар, ул. Красных Партизан, 192, Info@kubels.ru.

Официальный сайт в информационно-телекоммуникационной сети «Интернет», на котором размещено сообщение о поступившем ходатайстве об установлении публичного сервитута – https://www.anapa-official.ru/obyavleniya/.

Правообладатели земельного участка, в отношении которого испрашивается публичный сервитут, если их права не зарегистрированы в Едином государственном реестре недвижимости, в течение 15 дней со дня опубликования сообщения могут подать в администрацию муниципального образования город-курорт Анапа заявление об учете их прав (обременений прав) на земельный участок с приложением копий документов, подтверждающих эти права (обременения прав). В таких заявлениях указывается способ связи с правообладателями земельного участка, в том числе их почтовый адрес и (или) адрес электронной почты. Правообладатели земельного участка, подавшие такие заявления по истечении указанного срока, несут риски невозможности обеспечения их прав в связи с отсутствием информации о таких лицах и их правах на земельный участок.

СООБЩЕНИЕ о возможном установлении публичного сервитута в целях эксплуатации объекта электросетевого хозяйства, его неотъемлемых технологических частей по титулу: «Здание ТП-96, назначение: нежилое здание. Общая площадь 40,2 кв.м. Инвентарный номер: 6940-3. Этажность: 1. Адрес: Российская Федерация, Краснодарский край, г. Анапа, Гребенская, 97 (во дворе школы № 4) кадастровый номер:23:37:0104015:1083»

Уполномоченный орган, которым рассматривается ходатайство об установлении публичного сервитута: администрация муниципального образования город-курорт Анапа.

В соответствии со ст. 39.42 Земельного кодекса Российской Федерации администрация муниципального образования город-курорт Анапа извещает о возможном установлении публичного сервитута в целях эксплуатации объекта электросетевого хозяйства, его неотъемлемых технологических частей (п. 1 ст. 39.37 Земельного кодекса Российской Федерации) по титулу: «Здание ТП-96, назначение: нежилое здание. Общая площадь 40,2 кв.м. Инвентарный номер: 6940-3. Этажность: 1. Адрес: Российская Федерация, Краснодарский край, г. Анапа, Гребенская, 97 (во дворе школы № 4) кадастровый номер:23:37:0104015:1083», необходимого для организации электроснабжения населения, сроком на 10 лет, по ходатайству акционерного общества «Электросети Кубани» на земельном участке с кадастровыми номерами по следующим адресам (или иному описанию местоположения)*:

№ п/п	Кадастровый номер земельного участка	Адрес (местоположение)
1.	23:37:0104015:2909	Краснодарский край, р-н Анапский, г. Анапа, ул. Гребенская.
* согласно общедоступным сведениям публичной кадастровой карты (https://pkk.rosreestr.ru)		

Адрес, по которому заинтересованные лица могут ознакомиться с поступившим ходатайством об установлении публичного сервитута и прилагаемым к нему описанием местоположения границ публичного сервитута, подать заявления об учете прав на земельный участок – г. Анапа, ул. Терская, 190, кабинет 110, понедельник – четверг с 10:00 до 17:00 часов (перерыв с 13:00 до 13:50).

Почтовый адрес и адрес электронной почты для связи с АО «Электросети Кубани»: 350049, Краснодарский край, г. Краснодар, ул. Красных Партизан, 192, Info@kubels.ru.

Официальный сайт в информационно-телекоммуникационной сети «Интернет», на котором размещено сообщение о поступившем ходатайстве об установлении публичного сервитута – https://www.anapa-official.ru/obyavleniya/.

Правообладатели земельного участка, в отношении которого испрашивается публичный сервитут, если их права не зарегистрированы в Едином государственном реестре недвижимости, в течение 15 дней со дня опубликования сообщения могут подать в администрацию муниципального образования город-курорт Анапа заявление об учете их прав (обременений прав) на земельный участок с приложением копий документов, подтверждающих эти права (обременения прав). В таких заявлениях указывается способ связи с правообладателями земельного участка, в том числе их почтовый адрес и (или) адрес электронной почты. Правообладатели земельного участка, подавшие такие заявления по истечении указанного срока, несут риски невозможности обеспечения их прав в связи с отсутствием информации о таких лицах и их правах на земельный участок.

СООБЩЕНИЕ о возможном установлении публичного сервитута в целях эксплуатации объекта электросетевого хозяйства, его неотъемлемых технологических частей по титулу: «Здание ТП-45, назначение: нежилое здание. Общая площадь 44,1 кв.м. Инвентарный номер: 6934-3. Этажность: 1. Адрес: Российская Федерация, Краснодарский край, г. Анапа, ул. Терская б/н кадастровый номер: 23:37:0104005:338»

Уполномоченный орган, которым рассматривается ходатайство об установлении публичного сервитута: администрация муниципального образования город-курорт Анапа.

В соответствии со ст. 39.42 Земельного кодекса Российской Федерации администрация муниципального образования город-курорт Анапа извещает о возможном установлении публичного сервитута в целях эксплуатации объекта электросетевого хозяйства, его неотъемлемых технологических частей (п. 1 ст. 39.37 Земельного кодекса Российской Федерации) по титулу: «Здание ТП-45, назначение: нежилое здание. Общая площадь 44,1 кв. м. Инвентарный номер: 6934-3. Этажность: 1. Адрес: Российская Федерация, Краснодарский край, г. Анапа, ул. Терская б/н кадастровый номер: 23:37:0104005:338», необходимого для организации электроснабжения населения, сроком на 10 лет, по ходатайству акционерного общества «Электросети Кубани» на землях и земельных участках с кадастровыми номерами по следующим адресам (или иному описанию местоположения)*:

№ п/п	Кадастровый номер земельного участка	Адрес (местоположение)
1.	23:37:0104005:43	Краснодарский край, г. Анапа, ул. Крымская, 209

2.	23:37:0104005	Краснодарский край, г. Анапа
* согласно общедоступным сведениям публичной кадастровой карты (https://pkk.rosreestr.ru)		

Адрес, по которому заинтересованные лица могут ознакомиться с поступившим ходатайством об установлении публичного сервитута и прилагаемым к нему описанием местоположения границ публичного сервитута, подать заявления об учете прав на земельные участки – г. Анапа, ул. Терская, 190, кабинет 110, понедельник – четверг с 10:00 до 17:00 часов (перерыв с 13:00 до 13:50).

Почтовый адрес и адрес электронной почты для связи с АО «Электросети Кубани»: 350049, Краснодарский край, г. Краснодар, ул. Красных Партизан, 192, Info@kubels.ru.

Официальный сайт в информационно-телекоммуникационной сети «Интернет», на котором размещено сообщение о поступившем ходатайстве об установлении публичного сервитута – https://www.anapa-official.ru/obyavleniya/.

Правообладатели земель и земельных участков, в отношении которых испрашивается публичный сервитут, если их права не зарегистрированы в Едином государственном реестре недвижимости, в течение 15 дней со дня опубликования сообщения могут подать в администрацию муниципального образования город-курорт Анапа заявление об учете их прав (обременений прав) на земельные участки с приложением копий документов, подтверждающих эти права (обременения прав). В таких заявлениях указывается способ связи с правообладателями земельных участков, в том числе их почтовый адрес и (или) адрес электронной почты. Правообладатели земель и земельных участков, подавшие такие заявления по истечении указанного срока, несут риски невозможности обеспечения их прав в связи с отсутствием информации о таких лицах и их правах на земельные участки.

СООБЩЕНИЕ о возможном установлении публичного сервитута в целях эксплуатации объекта электросетевого хозяйства по титулу: «БКРП-7 совмещенного с БКТП 2х630/10/0,4 кВ взамен РП 7 И ТП 151 г. Анапа»

Уполномоченный орган, которым рассматривается ходатайство об установлении публичного сервитута: администрация муниципального образования город-курорт Анапа.

В соответствии со ст. 39.42 Земельного кодекса Российской Федерации администрация муниципального образования город-курорт Анапа извещает о возможном установлении публичного сервитута в целях эксплуатации объекта электросетевого хозяйства (п. 3 статьи 3.6 Федерального закона от 25.10.2001 № 137-ФЗ «О введении в действие Земельного кодекса Российской Федерации») по титулу: «БКРП-7 совмещенного с БКТП 2х630/10/0,4 кВ взамен РП 7 И ТП 151 г. Анапа», необходимого для организации электроснабжения населения, сроком на 49 лет, по ходатайству **акционерного общества «Электросети Кубани»** на землях и земельных участках с кадастровыми номерами по следующим адресам (или иному описанию местоположения)*:

№ п/п	Кадастровый номер земельного участка	Адрес (местоположение)
1.	23:37:0102034:80	Краснодарский край, г. Анапа, ул. Астраханская, 102 д
2.	23:37:0000000:796	Почтовый адрес ориентира: относительно ориентира в границах ул. Азовской и ул. Объездной, по бульвару Евскина и ул. Объездной в г. Анапе.
3.	23:37:0102034	Краснодарский край, город-курорт Анапа
* согласно общедоступным сведениям публичной кадастровой карты (https://pkk.rosreestr.ru)		

Адрес, по которому заинтересованные лица могут ознакомиться с поступившим ходатайством об установлении публичного сервитута и прилагаемым к нему описанием местоположения границ публичного сервитута, подать заявления об учете прав на земельные участки – г. Анапа, ул. Терская, 190, кабинет 110, понедельник – четверг с 10:00 до 17:00 часов (перерыв с 13:00 до 13:50).

Почтовый адрес и адрес электронной почты для связи с АО «Электросети Кубани»: 350049, Краснодарский край, г. Краснодар, ул. Красных Партизан, 192, Info@kubels.ru.

Официальный сайт в информационно-телекоммуникационной сети «Интернет», на котором размещено сообщение о поступившем ходатайстве об установлении публичного сервитута – https://www.anapa-official.ru/obyavleniya/.

Правообладатели земель и земельных участков, в отношении которых испрашивается публичный сервитут, если их права не зарегистрированы в Едином государственном реестре недвижимости, в течение 15 дней со дня опубликования сообщения могут подать в администрацию муниципального образования город-курорт Анапа заявление об учете их прав (обременений прав) на земельные участки с приложением копий документов, подтверждающих эти права (обременения прав). В таких заявлениях указывается способ связи с правообладателями земельных участков, в том числе их почтовый адрес и (или) адрес электронной почты. Правообладатели земель и земельных участков, подавшие такие заявления по истечении указанного срока, несут риски невозможности обеспечения их прав в связи с отсутствием информации о таких лицах и их правах на земельные участки.

УВАЖАЕМЫЕ члены СОНТ «Колос»!
06.06.2026 г. в 11.00 состоится общее собрание членов собственников земельных участков) СОНТ «Колос».

Собрание будет проводиться в очной форме (очное голосование) по адресу: Краснодарский край, Анапский район, тер. хутор Куток, СОНТ «Колос», территория здания правления.

Сообщаем вам, что в соответствии Федеральным законом от 29 июля 2017 г. № 217-ФЗ «О ведении гражданами садоводства и огородничества» член товарищества имеет право предложить свою кандидатуру на общее голосование по избранию его в председатели товарищества.

Также член товарищества имеет право предложить свою кандидатуру на общее голосование по избранию его в члены правления товарищества и члена ревизионной комиссии товарищества.

Заявки на должность председателя товарищества СОНТ «Колос», члена правления, члена ревизионной комиссии товарищества СОНТ «Колос» будут приниматься в приемные часы, в здании правления СОНТ «Колос».

Кандидатам на должность председателя, члена правления, члена ревизионной комиссии в обязательном порядке необходимо предоставить следующие документы:
- членская книжка (копия);
- паспорт (с данными о регистрации) (копия);
- выписка из ЕГРН на земельный участок на территории СОНТ «Колос» (копия);
- автобиография.

Срок подачи заявок до 01.04.2026 г.

Правление СОНТ «Колос»

ИНФОРМАЦИОННОЕ СООБЩЕНИЕ

Совет муниципального образования город-курорт Анапа информирует о вынесении Краснодарским краевым судом общей юрисдикции решения от 06.10.2025 (мотивированное решение в полном объеме изготовлено 14.10.2025) по делу № 3а-41/2025, оставленным без изменения апелляционным определением Судебной коллегии по административным делам Третьего апелляционного суда общей юрисдикции от 10.02.2026 (мотивированное решение в полном объеме изготовлено 24.02.2026) которым признан недействующим со дня его принятия пункт 19 Приложения № 2 «Ставки арендной платы от кадастровой стоимости за земли, находящиеся в собственности муниципального образования город-курорт Анапа» к решению Совета муниципального образования город-курорт Анапа от 23 декабря 2021 г. № 257 «О внесении изменений в решение Совета муниципального образования город-курорт Анапа от 13 апреля 2017 г. № 181 «О порядке определения размера арендной платы за земельные участки, находящиеся в собственности муниципального образования город-курорт Анапа, представленные в аренду без торгов» в части установления арендной ставки для вида разрешенного использования «Прочие земельные участки» в размере 5%.

Реклама
• Замена и установка уплотнительной резины на холодильники всех марок. Установка в день заказа!
☎ 8-918-412-34-59

Уведомление пайщиков ПК «Галактика»
Уважаемые пайщики!

В целях актуализации данных реестра пайщиков просим вас предоставить следующие данные до 20.03.2026 г.

1. Заявление о вступлении в ПК «Галактика».
2. Дата и место рождения.
3. Адрес регистрации и фактического места проживания (с индексом).
4. Контактные данные (телефон, электронная почта, мессенджер).

Передавать информацию можно по электронной почте pavel.n.8@mail.ru, приложив согласие с подписью, в соответствии с Законом № 152 ФЗ от 27.02.2006 г. «О персональных данных». Телефон 8-938-43-000-44.

П.И. Ноздрин, председатель Совета ПК «Галактика».

ОПЫТНАЯ СТРОИТЕЛЬНАЯ БРИГАДА выполнит из своего материала крыши и их ремонт, навесы, фундаменты, отмостки, ангары, сайдинг, заборы, пристройки и так далее.
☎ 8-918-893-00-67, 8-928-900-08-63
Реклама

Утерянный диплом 69 НПА 0007618, рег. номер 1567, выданный 28.06.2013 г. профессиональным художественным училищем № 56 г. Торжок Тверская область на имя **Назарова Александра Витальевича**, считать НЕДЕЙСТВИТЕЛЬНЫМ

Утерянный аттестат о среднем образовании № 3969897, выданный в 1999 году СОШ № 7 города-курорта Анапа на имя **ИОАНИДИ Спироса Яковлевича**, считать НЕДЕЙСТВИТЕЛЬНЫМ

УСЛУГИ

НАСТРОЙКА телефона, планшета, телевизора. Бесплатно. ☽ **8-918-45-30-450.**

ТЕРРИТОРИЯ ИСТОРИИ

Последний день «Эльпидифора»

11 стр.

Находившаяся у нас посторонняя команда (моряки для дивизиона истребителей в Севастополь) нам только фактически мешала вести бой: забрали наши спасательные пояса и круги и начали прыгать за борт и плыть к берегу. Подняв панику, не обращая ни на что внимания, спасая себя, начали карабкаться на почти отвесную скалу в надежде вылезти наверх, многие были ранены и убиты при обстреле скалы из пулеметов и орудий. С одного из эсминцев была выпущена по «Эльпидифору» торпеда, но она к борту корабля не дошла. К вечеру… пришли канонерская лодка и вспомогательный катер, который, взяв на борт 18 человек убитых моряков, ушел в Новороссийск».

ПОКА все спасались с брошенного судна, бой с французами вел один человек – комендор носового орудия Козловский. Он стрелял по врагу до последнего снаряда. Это запечатлел один из жителей, прибежавший на берег. Им был известный в Анапе художник Платон Яковлевич Крутько. Он отобразил критический момент трагедии у берегов Анапы в своей картине «Гибель «Эльпидифора-415». Судно выброшено на мель недалеко от берега с сильным креном на правый борт, так что комингсы трюмов почти касаются воды. А через них буквально вываливается в море большое число людей. Многие уже достигли берега и убегают в сторону города. Другие просто стоят на берегу: женщины, старики и дети. Вражеские корабли непрерывно ведут огонь. Им отвечает носовая пушка «Эльпидифора-415», у которой и запечатлен комендор Козловский. Эти люди – беженцы-армяне, которые любыми путями уходили из Турции вплоть до 1923 года. Их было очень много в Новороссийске. Видимо, наши моряки пожалели беженцев и в нарушение устава боевого корабля взяли некоторых с собой.

Все действия наших моряков с «Эльпидифора-415» были известны сотрудникам американского Красного Креста, среди которых, как известно, имелись агенты разведки. Вот почему так быстро появилась группа боевых эсминцев Антанты, с которой «Эльпидифору-415» справиться было не по силам. Но он принял неравный бой, а не сдался, как предлагали враги. Даже выбросившись на берег, наш корабль продолжал вести огонь по врагу. Так он и остался на месте последнего боя на анапском берегу.

У «Эльпидифора» любили купаться и нырять анапские мальчишки. Об этом очень хорошо написал в своей повести «Зелёное, красное, зелёное» Владимир Огнев в главе «Эльпидифор». Но главное, к нему приходили те, кто когда-то воевал на нем, – моряки, которые выздоровели и остались жить и работать в Анапе: Гридасов, Халахур, Козловский, Дзюбинский. Они всегда вспоминали добрым словом своего командира Бориса Мусселиуса. Его решение выбросить судно на берег было единственно правильным, так как спасло жизни многих людей.

***P. S.** Гибель «Эльпидифора-415» у берегов Анапы была местью Антанты за поражение при Энзели. В результате этого смелого рейда, которым командовал Фёдор Раскольников, Антанта потеряла 50 судов, 30 самолетов и много военного груза. В ответ на это появился «приказ двух адмиралов», который подписали английский адмирал Сеймур и французский Дюмениль. Суть его в том, чтобы топить в Чёрном море все суда, идущие в советские порты. А тут на «Эльпидифор-415» грузят взятые как трофей у англичан в Энзели два катера. Так что нападение на «Эльпидифор-415» было заранее спланировано. И забывать, что враг хитер и коварен, никогда не надо. Ведь с этим мы постоянно встречаемся. В том числе и в наше время».*

Ю.Б. БОРИСОВ

ВСЕМ обо ВСЁМ
Объявления в газете «Анапское Черноморье» 12+
1. Объявление в газете – от 150 рублей!
353440, г. Анапа, ул. Советская, 134. E-mail: achreklama@mail.ru.
vk.com/anapach; t.me @Black_sea_2018; ☎ 4-65-84
Реклама

ЗНАКОМСТВА

Мужчина (80 лет) жилищно и материально обеспеченный без вредных привычек, независимый, познакомится с независимой женщиной близкого возраста для общения – совместного проживания. ☽ **8-995-513-61-43.**

Хорошее место для рекламы!
8(86133) 46-584, 8-991-074-18-39
Реклама, 12+

Адрес редакции, издателя: 353440, Краснодарский край, Анапский р-н, г. Анапа, ул. Советская, д. 134, этаж 1. Часы работы: Пн – Пт 9.00–18.00.

УЧРЕДИТЕЛЬ (соучредители): **Администрация муниципального образования город-курорт Анапа** (ОГРН 1022300523057), **Общество с ограниченной ответственностью «Редакция газеты «Анапское Черноморье»** (ОГРН 1122301000359).
ИЗДАТЕЛЬ: ООО «Редакция газеты «Анапское Черноморье».
Главный редактор С.Е. Шведко.

Глав. редактор – 46-584
Замредактора – 46-355
Обозреватели – 46-657
Реклама, объявления: ☎ 46-584, ☽8-991-07-41-839; e-mail: achreklama@mail.ru

ГАЗЕТА СВЕРСТАНА В РЕДАКЦИИ «АЧ»
Подписной индекс издания П6156
Подписано в печать: **по графику в 15.00, фактически в 15.00**
Отпечатана в НАО «Печатный двор Кубани»: 350072,г. Краснодар, ул. Тополиная, 19. Печать офсетная.
Тираж 6348. Печатных листов 4. **Заказ № 617**
Выпуск издания осуществлен при финансовой поддержке Министерства цифрового развития, связи и массовых коммуникаций РФ

anapa-ch.ru
12+
7 930056 260000 26011

СМИ зарегистрировано Управлением Федеральной службы по надзору в сфере связи, информационных технологий и массовых коммуникаций по Южному федеральному округу. Регистрационный номер ПИ № ТУ23–01883 от 01 декабря 2022 года.